Impresso em papel de HOLMBERG BECH & C. — Stockolmo e Rio

Correio da Manhã

Propriedade de EDMUNDO BITTENCOURT & Cia. Limitada

Impresso em papel de B. DIEDEN & C. — Rio de Janeiro e Malmoe

Director – PAULO BITTENCOURT
Director-substituto — MARIO RODRIGUES

ANNO XXIII — N. 8.987
RIO DE JANEIRO — QUARTA-FEIRA, 17 DE OUTUBRO DE 1923

LARGO DA CARIOCA N. 13
Gerente – V. A. DUARTE FELIX

Serviço telegraphico da Associated Press, Agencia Havas e correspondentes especiaes.

A organização do novo Banco de Emissão da Allemanha comprehende um conselho constituido por trinta e dois membros

O PRESIDENTE DA TCHECO SLOVAQUIA CHEGOU A PARIS

Cartas da Allemanha

STUTTGART, 30 de Agosto 923.

Exacerbados confrontam-se os antagonistas nos combates europeus; duros contrastes separam as opiniões e as tendencias entre as classes, entre os povos, e entre os partidos. Vôam as notas de gabinete a gabinete; os chefes dos campos diversos publicam programmas, em discursos numerosos, ao passo que os parlamentarios buscam refrigerio, em todas as estações balneares da Europa. E o carro desviado fica immovel no pantano. Desenvolve-se então, entre os combatentes principaes, o dialogo seguinte; a França diz: "Para provar a ausencia de escopos politicos na minha acção contra a Allemanha, basta o facto que os meus exercitos não separaram o norte do sul allemão, mas occupam o oéste e parte do centro deste paiz." Responde á Allemanha: "Acho que separar o oéste do léste, e erigir entre os centros da producção e o resto da Allemanha, uma barreira militar, hermeticamente fechada, por tempos illimitados, não é menos perigoso á minha existencia economica e nacional." Mas a França: "E' preciso ter novas garantias, mais penhores; quero que me entregues definitivamente os caminhos de ferro nas Provincias Rhenanas, no Ruhr, e em outras regiões importantes, a administração e exploração das florestas allemãs nos mesmos territorios, as receitas de todos os direitos de entrada e de saida, e um imposto addicional de 26 °|° sobre toda a exportação e importação na Allemanha, as receitas duma serie de monopolios, a contrôle de todas as minas allemãs, feita mais efficaz pela expropriação daquellas que até agora têm sido propriedade particular, e mais umas bagatellas." — Por sua vez responde a Allemanha: "Já te offereci garantias; offereço-as de novo, na industria, e na economia da Allemanha inteira, mas sem fronteira militar que ameaça a integridade dos meus territorios; o que tu queres, não te posso dar, sem anniquilar a minha existencia." Afinal, a França conclue: "Sou muito bondosa; quero conceder-te mesmo um moratorium, durante o qual não terás que entregar senão as fontes de receita que acabo de mencionar, os pagamentos do clearing, os tributos em productos, as sommas para os exercitos de occupação, e mais umas pequenas addições que te direi depois. Com este regimen poderás pôr em ordem as tuas finanças com a maxima facilidade." E a estupidez dos allemães é tamanha, que elles não percebem onde ó moratorium, neste plano de pagamentos, nem quaes as vantagens delle para a estabilização das finanças.

Nesta situação exterior se acha a Allemanha, á inauguração do gabinete Stresemann — Hilferding, que afinal conseguiu unir todos os elementos não extremistas, desde o Deutsche Volkspartei com a grande industria e alta finança, até aos "socialistas de todos os matizes". Mas, a situação interna não é menos problematica; a Allemanha é literalmente um paiz sem moeda nacional; a invasão do Ruhr tem arruinado os mais importantes centros de producção, e fechando rigorosamente as fronteiras das zonas occupadas contra o resto do paiz, arruina tambem a Allemanha não occupada. E os esforços de obstar aos progressos dos males encontram difficuldades não só na pratica dos exercitos de occupação, mas, tambem a Commissão das Reparações, entra em scena, com protestos categoricos contra as tentativas de amparar o marco, ha semanas, contra o emprestimo de dollars no interior, ha dias, contra o emprestimo de ouro, tambem no interior. A fome, a pauperização, e a radicalização das opiniões e dos actos, derrubam as barreiras da ordem civil.

Já o combate exterior, pelos thesouros do solo, — pelos elementos vitaes da existencia, — carvão e ferro, — com os seus excessos de barbaria, com a exigencia do poder invasor; "subjugação completa, sem condições", basta a conduzir mesmo homens moderados e prudentes ás fileiras do bolchevismo que lhes promette, com todos os meios duma demagogia habil, o fim da guerra [illegible]

[illegible]

mentos, que se distinguem por uma "fraqueza" da apreciada moeda norte-americana. Cumpre accrescentar que tambem o Estado se lembra de taes tentativas.

Os reformadores vêm assás tarde; mas agora correm como o Rapid-Express que na penultima estação antes do termo da viagem percebe o atrazo e agora vôa com todas as azas do vapor, furioso, vertiginoso, cegamente, — puxando os viajantes dos sitios, e os bahus da rêde, e lançando os vidros das janellas e das lampadas, em estilhaços, contra a cabeça dos infelizes passageiros, e afinal, corre para além da estação. Assim fazem os allemães com as reformas financeiras, construindo e decretando, dentro de 48 horas, e sem grandes discussões no Reichstag, todo um systema de impostos e taxas, que se devem pagar immediatamente, sem perda de um dia, como avanço sobre os impostos para o anno que vem; imposto sobre o rendimento, 900 vezes a importancia paga no anno passado, com addições correspondentes para setembro, outubro, novembro e dezembro; taxas de ouro, em proporções não menos modestas sobre a propriedade, agricola, casas, etc., ainda maior sobre carros, automoveis e bicycletas, um multiplo do emprestimo obrigatorio para escopos sociaes, etc., etc.

Além disso decretam a entrega immediata de todos os valores estrangeiros pertencentes a cidadãos allemães, sob penas draconicas, confiscação da fortuna inteira, e outros castigos. Para seguir em tudo as inclinações do momento, recorrem tambem com as taxas do caminho de ferro e do correio ao calculo em marco ouro, ficticio, mas multiplicando o algarismo de encarecimento, com uma taxa fundamental muito acima das taxas de paz e subindo de dia a dia com o dollar que é, na philosophia economica destes revolucionarios singulares, "á medida de todos os valores".

Infelizmente, a tensão parece augmentar-se no momento actual, pois a economia effectiva não possue a agilidade do lapis que desenha os algarismos, nos escriptorios e officios; e ao passo que os sabios, disputam e meditam sobre os melhores methodos e planos de pagamento, sobre penhores, garantias, contrôle e tributos, o objecto destas cogitações profundas se vae derretendo no abysmo. Na metropole prussiana, sempre "avançada" em innovações, se observam scenas estranhas: Berlim e toda a Allemanha, não tem dinheiro; pois a fabrica de notas, paralysada pela gréve dos seus empregados e operarios, deixou de lançar a costumada torrente de papel. Berlim anda em sombras e trévas; as suas cozinhas ficam desertas e frias, por falta de electricidade e de gaz, cortados pela gréve, e pela escassez do carvão. Os carros electricos estão parados, á tôa, no meio das ruas, onde os funccionarios os abandonaram, attraidos pela promessa de uns dias de festa berlinense, chamada "Gréve geral"; festa que para elles se prolonga mais do que desejaram, pela débacle financeira da organização do trem electrico de Berlim. Mesmo o caminho de ferro subterraneo, e o "alto" perdem o folego, nas horas do movimento mais intenso, e o aqueducto se restringe á funcção de regalar a capital da Allemanha, com um delgadissimo jorro de agua, — uma vez por dia, — isto é, se a "direcção da gréve" não consegue impedir os voluntarios, de pôr em movimento as bombas. Apezar de tudo, a gréve geral não se podia manter; quebrou-se na resistencia dos elementos moderados e conscienciosos. Mas as consequencias das desordens, em Berlim, em Hamburgo, em Dresden, e em outras cidades, deixaram vestigios profundos, na economia. Quando um carro de batatas passa pelas ruas de Berlim, é necessario protegel-o por destacamentos de policia, para impedir o publico esfomeado de se apoderar em briga furiosa, do thesouro precioso; e deante das lojas onde a carne se vende por 3 e 4 milhões de marcos o kilogramma, — e um unico ovo por 20.000 marcos, — não só em Berlim, mas tambem [illegible] onde a população,

esquece os principios e as leis, á vista das fileiras de carros, automoveis e animaes. Procedem com bastante disciplina: todos os objectos, conquistados se accumulam nos edificios municipaes, e são distribuidos entre a população egual e regularmente. Raras vezes conseguem os lavradores, advertidos e unidos, repellir os destacamentos de requisição."

Por todos estes excessos, a situação se torna peor; e a palavra pronunciada pelo chanceller Stresemann, como principio fundamental dos seus esforços; "para resolver os problemas internacionaes, restabelecer primeiro, a seguridade e a ordem financeira e politica no interior" — não será facil de cumprir. Falou em palavras conciliantes, mas sem fraqueza, nas questões nacionaes e nas internacionaes. Ambas formam um unico complexo de effeitos reciprocos, que se póde resumir numa pergunta geral: Devem os povos estabelecer para sempre o dominio das armas, mesmo em tempos de paz, ou devem elles aspirar a methodos pacificos, ao entendimento mutuo, a tratados humanos, e excluir da sala de conferencias a espada brutal?

LINA HIRSCH

A situação na Allemanha

Demonstrações populares contra a carestia da vida

Berlim, 16 (H.) — Continúa a excitação popular motivada pela carestia da vida. Ainda hontem repetiram-se os ataques a armazens de viveres e padarias, vendo-se a policia obrigada a carregar contra o povo para dispersal-o.

Paris, 16 (H.) — O correspondente do "Petit Parisien", em Bruxellas, transmitte a noticia, telegraphada de Berlin, para aquella capital, de que o chanceller Stresemann conferenciára hontem com o embaixador da Belgica junto ao governo do Reich, a respeito dos estudos belgas destinados á Commissão de Reparações.

Essa approximação do chanceller era interpretada em Bruxellas como demonstração do desejo crescente do actual governo allemão, de negociar a solução do problema das Reparações.

Berlim, 16 (H.) — Cerca de cem chefes communistas foram presos em Hildsheim, communa de Alfeld, no Hanovre, quando procuravam reunir um congresso de conselhos operarios.

Berlim, 16 (H.) — A organização do novo Banco de Emissão comprehende um conselho constituido por trinta e dois membros.

O ex-ministro Helfferich, conhecido financista, não acceitou o convite que lhe foi dirigido para fazer parte desse conselho.

Paris, 16 (H.) — Telegrápha de Dusseldorf o correspondente do "Matin":

"Em vista da extensão que vão tomando as represalias das autoridades prussianas contra os separatistas, o chefe separatista Matthes pediu a protecção do governo francez."

Paris, 16 (H.) — O "Echo de Paris", commentando as ultimas noticias da Rhenania e nas quaes se assignalam as actividades dos separatistas, diz que a maioria da população rhenana está decidida a tudo e vê na separação da Prussia o unico meio de pôr termo á miseria actual.

Paris, 16 (A. P.) — O encarregado de negocios da Allemanha, sr. Von Hoesch será recebido amanhã, pelo presidente do Conselho de Ministros, sr. Poincaré.

Londres, 16 (H.) — O correspondente do "Times", em Bruxellas, envia ao seu jornal, os termos de uma entrevista que obteve, naquella capital, do ministro de Estrangeiros da Belgica, o sr. Jaspar.

O entrevistado, depois de reiterar a affirmação de que a occupação do Ruhr pelos franco-belgas nada mais era do que uma medida de pressão para obrigar a Allemanha a cumprir a sua palavra, salienta a importancia do projecto que o governo da Belgica acaba de apresentar a respeito do problema das Reparações, projecto esse que, no dizer do ministro, muito contribuirá para a solução definitiva da questão.

O correspondente do "Times" apreciando as declarações do ministro, manifesta egualmente grande optimismo e salienta a confiança que todos depositam na efficacia do plano belga.

Berlim, 16 (H.) — O augmento inesperado do preço de pão de quatro libras, que era vendido a 34 milhões de marcos e passou a ser de 480 milhões, suscitou enorme irritação nos bairros operarios. Antes que a policia tivesse tempo de adoptar qualquer medida de garantia, a multidão invadiu e pilhou numerosas padarias.

Annuncia-se que em Leipzig se produziram factos identicos por motivo tambem do augmento dos preços.

A Polonia está em completa calma

Varsovia, 16. (H) — O Governo desmente a noticia de disturbios de que estariam sendo theatro varios pontos do paiz, e affirma que em toda a Polonia reina completa calma.

Prosegue o inquerito instaurado para a descoberta dos responsaveis pela explosão do dia 13 num dos fortes da cidadella desta capital.

ACHEGAS PARA A HISTORIA PITTORESCA DO BRASIL

Quem teria sido o autor do famoso acrostico de 2 de Dezembro de 1868?

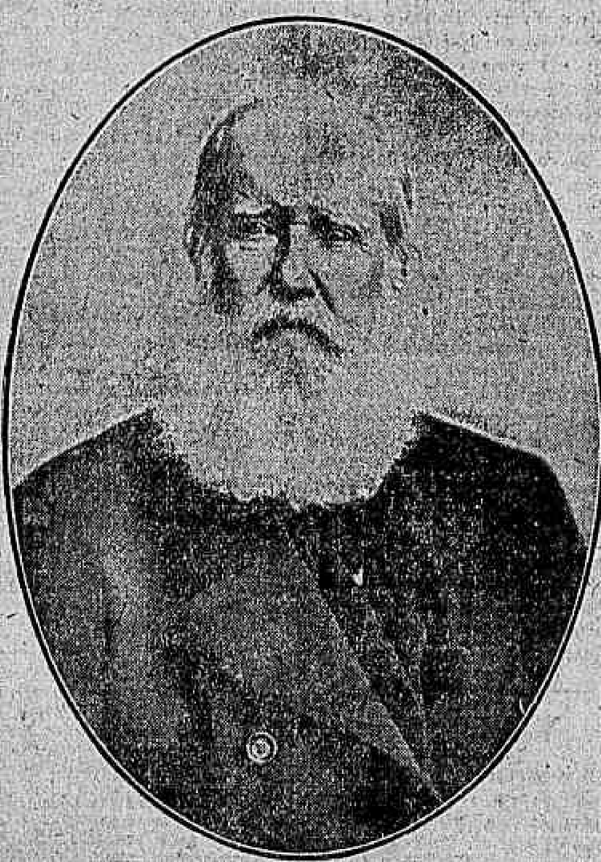

D. Pedro II, cujo reinado se notabilizou pelo respeito a todas as liberdades

Quem por passa-tempo ou por dever do officio visita as nossas bibliothecas e se entrega á leitura de jornaes velhos, dos "bons dias de outr'ora", como se costuma dizer, para deprimir os de hoje, recolhe nos extractos das sessões do Congresso, nas chronicas politicas e, principalmente, nos "A pedidos", farta copia de casos interessantes, pittorescos, sobre os homens do regimen e sobre o proprio regimen.

Sabe-se que o segundo Imperador era um espirito cheio de bondade e de tolerancia. Os ministros não podiam contar com elle para o desenvolvimento de vinganças pessoaes, para o exercicio de perseguições.

Ao conselheiro Carlos Affonso que, quando presidente do Rio de Janeiro, no ultimo gabinete do regimen, lhe foi dizer que ia impedir a realização de uma conferencia republicana na cidade de Campos, Pedro II respondeu que se oppunha formalmente á prohibição accrescentando que não era licito a quem quer que fosse tolher a liberdade do pensamento.

Na presença do conselheiro Candido de Oliveira, ministro interino da Guerra, o professor Benjamin Constant, fez, na Escola Militar, perante officiaes estrangeiros, uma allocução criticando varios actos do governo.

O visconde de Ouro Preto, presidente do Conselho, falou sobre o caso indisciplinar ao Imperador, mas este, longe de determinar uma providencia energica, lembrou a conveniencia de se chamar Benjamin "ao bom caminho", o que lhe parecia facil por ser elle seu amigo.

Nos jornaes illustrados, nos carros de critica carnavalesca, a figura do imperador communmente apparecia sob aspectos ridiculos. No governo do barão de Cotegipe, em 1885, a policia interdictou a saida de um carro da Sociedade dos Tenentes do Diabo, no qual se explorava um acto do governo. Uma commissão social procurou o Imperador, no Palacio de São Christovão. Pedro II respondeu que nada poderia fazer. Aconselhou, porém, que, de futuro, criticassem, apenas a sua pessoa e as da sua familia e rematou:

— Nós não nos offendemos e até, ha vezes, achamos graça.

A 2 de dezembro de 1868, anniversario do Imperador, nos "a pedidos" do *Jornal*, sairam publicados os seguintes versos á guiza de saudação:

2 DE DEZEMBRO DE 1868

"Oh! excelso monarcha eu vos saúdo!
Bem como vos saúda o mundo inteiro,
O mundo que conhece as vossas glorias.
Brasileiros erguei-vos e de um brado
O monarcha saudae, saudea com [hymnos
Do dia de dezembro o dois faustoso,
O dia que nos trouxe mil venturas!
Rebomba ao nascer d'alva a artilharia
E parece dizer em som festivo:
Imperio do Brasil, cantae, cantae!
Festival, harmonia, reine em todos;
As glorias do monarcha, as sãs vir- [tudes
Zelemos decantando-as sem cessar.
A excelsa imperatriz, a mãe dos [pobres,
Não olvidemos tambem de festejar
Neste dia immortal que é para ella
O dia venturoso em que nascera,
Sempre grande e immortal Pedro II."

Traziam uma assignatura modesta: "Um monarchista".

Como se verá, é um acrostico formando esta phrase "O bobo do rei faz annos".

O facto produziu sensação, pela austeridade do "Jornal" naquelle tempo. Reconhecia-se, todavia, que a inserção era inevitavel dado o tom laudatorio dos versos, muito communs na época.

Quem os teria escripto? Era a indagação de todas as bocas.

Uns attribuiam a autoria a Salvador de Mendonça; affirmavam outros que o poeta era Francisco Octaviano, outros diziam ainda que só Ferreira Vianna, o autor de "A conferencia dos divinos", podia ter escripto aquillo.

O anno tinha sido agitado pela opposição liberal ao gabinete Itaborahy, que substituira, sem motivo apparente, o de Zacarias, occasionando a ascenção do partido conservador.

A Camara dos Deputados apoiava francamente Zacarias, quando a 17 de julho de 1868 Itaborahy se apresentou com o ministerio organizado na vespera.

Depois de lido o programma do governo; "A moderação, os principios de rigorosa justiça, o respeito aos direitos de todos os cidadãos, a escrupulosa economia dos dinheiros publicos", programma "mutatis mutandis" de todos os governos, José Bonifacio, o moço, justificou esta moção:

"Requeiro que se lance na acta a seguinte declaração:

"A Camara viu com profundo pezar e geral surpresa o estranho apparecimento do actual gabinete gerado fóra do seu seio e symbolisando uma nova politica, sem que uma questão parlamentar tivesse provocado a queda de seu antecessor. Amiga sincera do systema representativo e da monarchia constitucional, a Camara lamenta esse facto singular, não tem e não póde ter confiança no governo."

A moção foi votada, por grande maioria, e o resultado não se fez esperar — a 20, era lido, em sessão, o decreto n. 4.226, baixado no dia immediato ao da approvação do voto de desconfiança, dissolvendo a Camara dos Deputados e convocando outra para se reunir a 3 de maio seguinte.

Algumas figuras da Camara dissolvida: Saldanha Marinho, Tavares Bastos, Aristides Lobo (representante do 2º districto de Alagôas), general Couto de Magalhães, Saraiva, Americo Brasiliense, Joaquim Manoel de Macedo (o romancista popular da "Moreninha"), Homem de Mello, Martinho Campos, Paulino de Souza, Christiano Ottoni, Leitão da Cunha, Americo Lobo, Vieira da Silva, Cesario Alvim, José Bonifacio, Martim Francisco...

Destes, na legislatura subsequente só voltaram dois: Paulino de Souza e Vieira da Silva.

E' interessante assignalar que a Camara foi quasi totalmente remodelada. Só dez dos deputados de 1868 tomaram assento, de novo, a 3 de maio seguinte. Das grandes bancadas, de Minas, Pernambuco, S. Paulo e Ceará, compostas respectivamente de 20, 13 e 9 representantes, não foi reeleito nenhum deputado; da Bahia só voltaram dois dos 14.

O gabinete Itaborahy "caiu" em setembro de 1870 por ter sido approvado, no Senado, o additivo que Nabuco de Araujo e outros liberaes offereceram ao orçamento, mandando applicar mil contos á alforria de escravos.

São passados 55 annos e esta pergunta continua sem resposta:

Quem teria sido o autor do acrostico publicado a 2 de dezembro de 1868?

GOURAUD E O CINEMA

O general Gouraud, que regressou, ha pouco, dos Estados Unidos, para tomar posse do governo militar de Paris, iniciou-se nos segredos da arte cinematographica.

O soldado illustre visitou a phantastica cidade da scena muda, guiado por Douglas Fairbanks e Mary Pickford. Estes dois celebres artistas, que falam correntemente o francez, fizeram o famoso soldado admirar as grandiosas decorações dos "studios" dos films.

A gravura representa-o ao lado de Douglas e de Mary.

Explosão de gaz

Roma, 16. (H) — Deu-se violenta explosão de gaz em um tunnel da linha Bolonha-Florença, onde trabalhavam diversos operarios. Dois desses trabalhadores foram retirados mortos, e alguns feridos gravemente.

Importante communicação do professor Roux á Academia de Sciencias de Paris

Paris, 16. (H) — O doutor Roux acaba de ler perante a Academia de Sciencias, importante estudo feito pelos bacteriologistas Sulimbesi e Kermorgan, que descobriram no sangue dos doentes de sarampo um microbio do genero spirocheta. Esse microbio só é encontrado no sangue durante os accessos de febre, e apparece na urina quando a febre declina.

Trotsky enfermo

Londres, 16 (A. P.) — O correspondente da "Central News" em Munich informa que o dr. Sauerbruch, notavel cirurgião, partiu em aeroplano para Moscou, a chamado de Trotsky, que está soffrendo de um cancro no estomago.

O gabinete grego

Athenas, 16 (H.) — Acaba de confirmar-se a noticia de ter o sr. Gonatas apresentado ao Rei Jorge o pedido de demissão collectiva do Gabinete.

Violento temporal na região de Udine

Roma, 16 (H.) — Informações de Udine dizem que desabou violentissimo temporal sobre o valle de Fella nos Alpes Carnicos. Deversas aldeas tinham ficado completamente inundadas. Os prejuizos materiaes eram consideraveis.

A conferencia dos Dominios britannicos

Londres, 16 (H.) — O primeiro Lord do Almirantado Amery fez na sessão de hoje da Conferencias dos Dominios, em Down-Street, sob a presidencia do primeiro ministro, uma minuciosa exposição do actual estado da defesa do Imperio.

Os representantes do Exercito, Marinha e Forças Aerea estiveram presentes á reunião.

O presidente Masaryck

Paris, 16. (H) — O presidente Masaryck chegou a Paris esta manhã. Na estação o chefe do governo tcheco-slovaco foi recebido pessoalmente pelo presidente Millerand, que estava acompanhado dos presidentes da Camara e Senado, do chefe do Gabinete e de todos os ministros, alem de outras personalidades.

Paris, 16. (H) — O presidente Masaryck faz amanhã de manhã, uma visita, em companhia do presidente Millerand, ás grandes installações radio-telegraphicas de Sainte Assises.

Com os dois chefes de Estado irão tambem alguns ministros e altas autoridades e representantes da imprensa.

CONCURSO DE APPELLIDOS

A entrega de premios aos vencedores da 2.ª semana

No escriptorio dos srs. Leone & Comp., agentes exclusivos da The Wahl Company, de Chicago, á rua de S. José n. 19, realizou-se, hontem, á tarde, a entrega dos premios aos vencedores da 2ª semana do Concurso de appellidos, instituido pelo *Correio da Manhã*. Um dos representantes daquella firma, o sr. Roberto Leone Pollo, antes da solennidade da entrega, dirigiu algumas palavras aos vencedores e pôz em relevo o successo da nossa iniciativa, que excedeu a toda a espectativa. Depois o sr. Aedo, representante da fabrica dos lapis Eversharp, salientou a intelligencia dos nossos patricios, manifestada na escolha dos appellidos, e assegurou que levaria aos dirigentes da fabrica as suas impressões e o resultado desse concurso, que tanto contribue para a divulgação dos Eversharp.

Então, por um dos nossos companheiros foi realizada a entrega, dizendo elle, ahi, algumas palavras de louvor aos vencedores.

Os srs. Leone & Comp., que foram gentilissimos com os seus convidados, offereceram uma taça de champagne aos que triumpharam na segunda semana e á imprensa, que se fez representar. Houve, nessa occasião, brindes amistosos.

A semana medica

NEM SEMPRE É SYPHILIS!... — Os medicos, entre nós, exageram algumas vezes em relação á syphilis.

Esse exagero vem do grande numero de casos de syphilis que o medico pratico vê diariamente.

Em relação ás lesões da pelle, então os erros, são, infelizmente, frequentes. Abstraindo do impetigo, da pytiriasis e de mais algumas dermatoses muito communs, quasi todas as outras doenças da pelle: a leishmania, a bouba e a grande familia das mycosis, são lamentavelmente tomadas por syphilis, ou, melhor, por manifestações syphiliticas.

E, ao que parece, esse facto não se dá sómente aqui. Na America do Norte, os enganos têm sido tão frequentes, que já começam a surgir protestos, na propria imprensa medica.

E é do "The Journal of the American Medical Association", que tomámos estes dois exemplos que, com grande probabilidade, passariam por syphilis: A figura

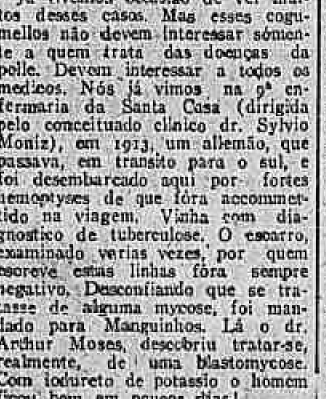

apresenta lesões de um cogumelo, denominado "esporotricosis", que produz feridinhas arredondadas sobre a perna, muito parecidas com as da syphilis.

E é preciso dizer que, principalmente, aqui no Rio esses casos não são raros.

No Dispensario da Saude Publica, junto á Santa Casa, apparecem quasi que diariamente.

Já tivemos occasião de ver muitos desses casos. Mas esses cogumellos não devem interessar sómente a quem trata das doenças da pelle. Devem interessar a todos os medicos. Nós já vimos na 9ª enfermaria da Santa Casa (dirigida pelo conceituado clinico dr. Sylvio Moniz), em 1913, um allemão, que passava, em transito para o sul, e foi desembarcado aqui por fortes hemoptyses de que fôra accommettido na viagem. Vinha com diagnostico de tuberculose. O escarro, examinado varias vezes, por quem escreve estas linhas fôra sempre negativo. Desconfiando que se tratasse de alguma mycose, foi mandado para Manguinhos. Lá o dr. Arthur Moses, descobriu tratar-se, realmente, de uma blastomycose. Com iodureto de potassio o homem ficou bom em poucos dias!

Que seria desse homem, se tivesse continuado com o rotulo de tuberculose? Só o rotulo bastava...

INJECÇÕES SEM DOR — O dr. Greco, de Buenos Aires, recommenda para se praticar injecções sem dôr, duas coisas:

1º — Usar agulhas muito finas;
2º — Evitar as papillas. Para isso é preciso olhar bem a pelle, na região onde se pretende praticar a injecção. Ella apresenta uma infinidade de pequenas saliencias: São as papillas nervosas. E' preciso praticar a injecção nos intervallos. As injecções praticadas nessas condições, podemos garantir que são absolutamente indolores, mesmo as injecções de mercurio.

A HERANÇA NAS DOENÇAS DOS OLHOS — Na reunião de 25 de maio, deste anno, da Sociedade Medico-Cirurgica de Padova, o professor P. Enriques, apresentou um trabalho original, demonstrando a existencia de uma forma hereditaria de certas doenças dos olhos. Essa herança, até agora, era desconhecida. O professor Enriques affirma que entre as doenças hereditarias dos olhos está a catharata.

AS CREANÇAS NÃO SE IMPRESSIONAM A VISTA DOS ALIMENTOS! — Na sessão de 8 de junho, da dita Sociedade paduana, o dr. A. Ronceato fez uma communicação muito interessante. Aproveitando a occasião de ter, sob seus cuidados, um menino, portador de "fistula gastrica", estudou a secrecção do estomago.

Elle conclue que, para as creanças, não existe a secreção psychica, isto é, pela simples vista ou desejo dos alimentos.

Essa secreção apparece, entretanto, depois da gustação, principalmente, se lhes se puzer um doce na bocca!

Os amargos e os salgados produzem um phenomeno de inhibição da secreção gastrica nas creanças.

E o autor conclue, chamando a attenção dos clinicos para que não appliquem cegamente ao homem os resultados de experiencias physiologicas, feitas nos animaes. Essas que elle acaba de fazer na creança, por exemplo, não concordam com as classicas, que até agora dominavam a physiologia, e feitas no cão, pelo celebre physiologista russo Paulow.

A regra de se applicar ao homem o resultado de experiencias, feitas em animaes, foi muito atacada pela Escola Positivista. E, como se vê, esses ataques não são de todo destituidos de fundamento. E podemos juntar a esse outro exemplo. O peritoneo do cavallo, é extremamente sensivel, o da vacca é quasi insensivel. Se, no inicio da cirurgia abdominal, se tivessem feito experiencias com um desses dois animaes, teria sido um desastre! O da vacca, sendo resistente, autorizava o cirurgião a não ter o menor cuidado de desinfecção.

Ora, praticando uma laparatomia humana, sem muitissimo cuidado de antisepsia, todos os operados morriam de peritonite, e ninguem mais fazia dessas operações. E se as experiencias tivessem começado pelo cavallo a coisa ainda seria peor! Sendo muito sensivel o peritoneo desse animal, bastava o choque operatorio para matal-o.

E, deante desse resultado, quem se arriscaria a applicar a cirurgia abdominal ao homem?

Dr. Nicolau Ciancio

O problema de Tanger considerado questão local

Paris, 16 — (H.) — O "Petit Parisien" diz hoje que os governos da França, da Inglaterra e da Hespanha consideram o problema de Tanger uma questão puramente local e, de modo algum, uma questão mediterranea. Por esse motivo limitar-se-ão a communicar ao governo italiano os termos do Protocollo da Conferencia que se vae reunir em Paris para dar ao assumpto uma solução definitiva.

De Portugal

Lisboa, 16 — (H.) — O presidente Teixeira Gomes vae ouvir sobre a situação politica do paiz, tal como fez com os directores dos diversos partidos, os srs. Carlos Reivas, Falcão e Luiz Gomes, "leaders" de correntes partidarias.

Lisboa, 16 — (H.) — Sabe-se que os parlamentares concordam em principio com o augmento de impostos que vae ser proposto pelo governo na discussão do novo orçamento.

Lisboa, 16 — (H.) — A gréve dos maritimos de longo curso, apesar das repetidas "demarches" para a sua solução, continua inalterada.

Fala-se que no caso do movimento não ser resolvido por esses dias, o governo vae facilitar e incentivar a matricula de maritimos estrangeiros.

Para satisfazer as exigencias da Lei de Imprensa, pedimos aos nossos annunciantes de productos pharmaceuticos, o obsequio de modificar seus annuncios incluindo nelles o numero e a data da licença e da approvação dos mesmos pela Saúde Publica, fornecendo-nos tambem uma publica fórma da approvação para ficar archivada nesta Redacção.

Se nos annuncios vierem referencias a tratamentos ou curas, deverão fornecer-nos o attestado de um medico com firma reconhecida.

Vida economica

A CULTURA DO CÔCO EM PERNAMBUCO

Ha em Pernambuco terrenos baldios e proprios para plantações novas, que poderão receber mais de dois milhões de palmeiras. Entretanto, a sua exploração vem sendo feita em pequena escala, sem grandes cuidados.

As variedades de coqueiros da praia cultivados em Pernambuco são conhecidos pelos nomes de *côco branco*, e *vermelho* ou *caboclo*, conhecido tambem por *côco da Bahia*. A ultima destas variedades produz uma amendoa bem desenvolvida, rica em oleo e fornece cascas abundantes em fibras.

Os coqueiros da praia do sul do Estado, sobretudo, os de Serinhaem, Rio Formoso, Recife e Barreiros, são muito apreciados na capital, gozando de melhor cotação do que os provenientes das praias do norte.

Os municipios em que se acha mais intensificada a plantação, são: Iguarassú, Olinda, Goyanna, Jaboatão, Rio Formoso, Recife, Cabo, Ipojuca, Barreiros, Serinhaem, etc. Em pequena quantidade existem plantações na zona central, que, geralmente, occupam os brejos.

Do ponto de vista climaterico, o coqueiro encontrou no littoral de Pernambuco condições altamente vantajosas ao seu desenvolvimento. Tem-se a prova nas grandes plantações que ahi se encontram, onde não só as plantas se mostram vigorosas e sadias, como fornecem abundantes productos, de excellente qualidade.

O clima da zona dos grandes coqueiraes do Estado é quente e humido, a temperatura maxima nunca é superior a 37°,5 e a minima a 16°,5. Ha abundancia de chuvas durante o inverno. Os dias são de sol ardente.

Em taes condições o coqueiro se desenvolve admiravelmente. Encontram-se coqueiros a tão curta distancia d'agua que, nas marés de lua, são banhados pelo mar.

Os terrenos preferidos para plantio são geralmente silicosos, silico-argillosos e argillo-silicosos. No Estado o coqueiro, tem produzido, relativamente, nos terrenos leves, ricos e profundos, por permittirem ás numerosas raizes um grande desenvolvimento. Nos logarejos baixos, nos altos, de solo impermeavel, o coqueiro se desenvolve com difficuldade e produz relativamente pouco. Nos terrenos de alluvião, ricos em principios fertilizantes, proximo aos valles e ás embocaduras dos rios, que não são sujeitos a alagadas [illegible], encontram-se bellissimas plantações de coqueiros. Tambem nos terrenos baixos, sujeitos á acção das marés e proximo aos mangues, existem grandes plantações.

O plantio é feito, em Pernambuco, de dois modos differentes — no local definitivo, ou em viveiros.

As melhores culturas do Estado possuem, mais ou menos, 150 coqueiros por hectare.

O coqueiro começa a produzir entre seis a dez annos. A colheita é feita de 3 em 3 mezes, ou de 4 em 4. Em geral, fazem o *desfructamento* em janeiro, março, junho e setembro. Esse trabalho é feito por *peias*. Aquelle que se occupa desse serviço, ganha $200 por arvore, em certos municipios (Olinda e Recife), nos demais, variam de $100 a $040.

Cada coqueiro produz de 30 a 100 cocos por anno e ha alguns que chegam a produzir até 400, isso muito excepcionalmente.

Quasi sempre, depois de uma abundante producção, vem um anno de pequena colheita ou de repouso. Em media, póde-se calcular a producção dos coqueiros do Estado em 50 cocos annualmente para cada arvore.

As pragas que mais perseguem os coqueiros, no Estado, são: *Rynchophorum palmarum*, que ataca qualquer parte do coqueiro, *rhina barbirostris*, que vive no estipe do coqueiro, perfurando-o e comendo-o e as lagartas da borboleta *Brassolis astyra*, que devoram as folhas. Além destas pragas, os coqueiros são perseguidos pelos ratos, etc.

Não ha no Estado uma só fabrica para beneficiamento do côco. A area total occupada com plantações de coqueiros, calculando 150 arvores por hectare é de 1.733.07 hectares.

O numero de coqueiros em producção é de 233.964 e o total existente no Estado (novos e velhos) é de cerca de 260.000 pés.

A exportação para o estrangeiro e para Southampton, infelizmente ainda muito reduzida, por falta de propaganda e difficuldades de transportes, e attinge, em média, a 360.000$000.

O MUNICIPIO DE NOVA IGUASSÚ — CONDIÇÕES ECONOMICAS

O municipio de Nova Iguassú, segundo boletim que o Serviço de Fomento Agricola acaba de publicar e que faz parte da serie que o mesmo Serviço organizou com o fim de tornar conhecidas as condições technicas e economicas que interessam á agricultura e ás demais actividades do nosso povo, em cada municipio do paiz, cultiva milho, feijão, arroz, mandioca, café, batatinha, batata doce, bananeiras, arvores fructiferas e hortaliças.

A excepção da cultura das laranjeiras, que é prospera, todas as demais decairam, por falta de braços e alta dos salarios.

A producção média, por hectare, para o milho, é de 1.200 kilos, para o feijão 1.200 e para o arroz 1.600.

A quantidade de sementes por hectare é de: milho 25 litros, feijão 60, arroz 120, approximadamente.

As pragas que mais atacam as culturas são o pulgão e a formiga. As laranjeiras são atacadas pelas brocas, fumagina, pulgão e formiga ruiva, sendo esta considerada a mais nociva.

A base da riqueza agricola local é a cultura da laranjeira, ficando as demais em segundo plano.

27 % da area de 400 hectares occupada, no municipio, com esta cultura, distribuindo-se por 82 pomares, com um milhão e duzentas mil arvores.

As variedades de laranjeiras adoptadas são a selecta, lima e pera, preferida esta ultima pelo seu sabor, abundancia de fructos, casca grossa e pouco sujeita á broca, pelo seu peso e resistencia para transporte e embalagem.

O unico districto que planta café é o de Iguassú. Computa-se assim o rendimento das colheitas vae de 50 arrobas a 150 por mil pés.

Os tratos culturaes constam de duas capinas. [illegible]

O ultimo [illegible]. O preparo do solo principia em maio e vae até outubro.

Segundo informações da Municipalidade, existem cerca de 10.000 cabeças de gado vaccum, exploradas para carne e leite. O districto de Iguassú é o que mais se presta á criação e onde a mesma é mais intensa.

O preço do hectare de terras para pastagem oscilla entre 20$ a 70$000. O regimen para a criação é o estabulado para o carreiro e a solta para os demais.

A febre aphtosa ataca a criação e é combatida com lavagens antisepticas de creolina.

O municipio é dotado de boas vias de communicação, constantes de vias ferreas e estradas de rodagem, e que servem não só aos respectivos districtos como tambem estabelecem ligação com o Districto Federal e municipios visinhos.

Quatro vias ferreas cortam o municipio, a saber: a Central, a Auxiliar, a Rio d'Ouro e a Leopoldina, que atravessam todos os ramaes para os districtos de Cherem, São Pedro e Tinguá, em um percurso total de 321 kilometros, com 45 estações.

As estradas de rodagem e caminhos, prestando-se ao transito de carros de bois, occupam uma extensão de cerca de 2.500 kilometros, servindo os seguintes logares: Cabuçú, Posse, Iguassú, Queimados, Monte Agudo, Queimados, Belém, S. Matheus, Andrade Araujo, Jacutinga, Passavinte, Retiro, Brejo, Cabral, etc.

Não existe, presentemente, navegação fluvial, obstruido como se encontra o rio Iguassú, e que em outras épocas dava franca navegação para a bahia de Guanabara, a lanchas, canôas e hiates.

Abandonado esse curso, foi o respectivo leito se entupindo; paralysou-se o antigo commercio, [illegible].

Os fretes nas estradas de ferro, para o Rio, são de $800 a 1$000, por sacca de feijão, milho, arroz e farinha de mandioca. Por uma caixa de frutas, com o peso de 70 kilos, pagam-se de 1$500 a 1$700.

O COMBATE ÁS LAGARTAS E OUTRAS PRAGAS, POR MEIO DE GAZES ASPHYXIANTES

De accordo com o ministro da Agricultura argentino, dr. Tomás Le Breton, o ministro da Marinha da republica visinha estuda a possibilidade do emprego dos gazes asphyxiantes e cortinas de fumaça, para combater a lagarta e outras pragas que destroem os campos. As primeiras experiencias feitas nesse sentido foram coroadas do mais completo exito.

O Senado, folgou

Por falta de numero, não houve, hontem, sessão no Senado.

Do expediente constava, alem de outros papeis sem importancia, um officio da Camara, remettendo o projecto que manda dar 1:000$000 mensalmente, á viuva do sr. Justiniano de Serpa.

O "Arlanza em viagem para Southampton

Deixou o Porto desta capital hontem á tarde, o paquete inglez "Arlanza", que se destina a Southampton conduzindo muitos passageiros.

O navio britannico que entrára pela manhã procedente de Buenos Aires, trazia 900 passageiros para o Rio dos quaes 8 em primeira classe, 6 em segunda e 31 em terceira.

A seu bordo chegou ao Rio o consul da Venezuela, sr. Victor Yugo, e viaja em transito o diplomata argentino sr. Guilherme Carttey.

Distracção de philosopho

No concurso aberto por este jornal, foi premiado, ha dias, o trabalho de "Philosopho contra a mão" com que um dos concorrentes [illegible] o illustre pensador e medico dr. Carlos da Veiga Lima.

Na justificação que juntou ao seu voto, explicava o autor do appellido a significação do mesmo. Acha elle que o successor de Sylvio Romero e Farias Britto é a negação da philosophia, [illegible] de um fenomeno em que se [illegible].

O concorrente ao lapis do "Correio" não tem, entretanto, razão, ao que nos parece. O dr. Veiga Lima as altas qualidades de philosopho. Ele menos, ninguem ainda, mais do que elle, afundado no infinito, [illegible] com os cuidados da Eternidade. [illegible]

Medico dos mais estudiosos e competentes, estava o dr. Veiga Lima, uma destas noites, no seu consultorio, quando entrou no gabinete, introduzida pela enfermeira, uma senhora elegantissima, cheirando a Houbigant. O conceituado medico, fazendo-a sentar, ficou olhando a mesa, o rosto apoiado nas mãos, o jovem philosopho meditava sobre um volume de Bergson, aberto diante dos seus olhos, profundamente, com o pensamento, os ca[illegible] que levam, direito, á Suprema Verdade.

— Doutor! — chamou a cliente, sentindo-se a perturbar.

— Ah! doutor, o senhor não imagina como é que eu soffro!

— Ha dois dias que não soffro!

Attento na leitura, a testa enrugada, o dr. Veiga Lima não levantou os olhos do livro.

— Ha dois dias que ... — insistiu a senhora.

O philosopho, então, a sua mão, a vista com a esquerda. Encontrada a algibeira dos collete do seu relogio, e pondo o ouvido sobre o bolso do collete, com a mão direita, sem se afastar os olhos do livro.

— Tome! — disse.

E mergulhado na leitura, o espirito dissolvido no homem:

— Compre um pão...

Para ler no bonde

INGENUIDADES...

Bastas razões teve Noé quando determinou que dentro da sua arca fosse collocado um casal de cada bicho. Nella mesma depois de haver chovido quarenta dias e quarenta noites, elle proprio observou como os animaes podiam ser uteis: quando precisou saber se já havia um ponto em que pudesse fundear a sua embarcação, foi a uma pomba que recorreu. Depois disso, tem sido sem conta o numero de animaes que entraram para a Historia por um facto qualquer de relevancia. Entre outros, póde citar-se a burra de Balaão, a loba romana, os cavallos de Apollo e diversos mais. Comtudo, é de justiça salientar a estranha rôla a que allude Voltaire, na sua obra "La Princesse de la Babylone". Essa rôla era dotada de todos os dons da intelligencia humana e fôra presenteada á filha de Bello, rei babylonico, pelo pretendente á mão della, o pastor Amazan. Logo após o banquete em honra a esse noivado, o pastor partira, deixando-lhe a estranha rolinha. Esta, durante o festim, mantivera-se tão solicita que, tendo sido apresentada a Formosante, a Princeza, um manjar de que o rei seu pae, era grande apreciador e havendo ella desejado que o prato fosse levado a seu mestre, incontinenti o passaro segurou-o com extrema gentileza e foi leval-o ao rei. Nunca, em outra côrte, houve maior surpreza. A rolinha tomou em seguida o vôo e voltou para junto da Princeza; abriu, quando chegou, uma azas tão formosas, as suas azas, abertas, deixavam ver côres tão brilhantes, a sua plumagem de ouro reflectia tão deslumbrantes esplendores que todos os olhos se absorviam nella [illegible].

— "Nunca mais o tornarei a ver, nunca mais ella ha de ver!"

— "Ha de voltar, senhora, ha de," respondeu a rolinha [illegible].

— O' Céo! O' potencias eternas! Essa rôla fala! [illegible] Sois acaso um deus que desceu á terra? [illegible]

— Eu sou apenas um volatil, replicou a rolinha; mas nasci no tempo em que todos os animaes falavam ainda, e em que as aves, as serpentes, as burras, os cavallos, os griphos e principalmente, os papagaios conversavam familiarmente com os homens. Mas, depois, estes fizeram o habito de nos comerem, em vez de conversarem e de se instruirem commosco. Barbaros! não deviam estar convencidos de que tendo nós os mesmos orgãos que elles, os mesmos sentimentos, as mesmas necessidades, os mesmos desejos, tinhamos o que se chama uma alma, exactamente como elles, eramos seus irmãos, e não deviam coser e comer senão os máus. A' fabulas do vosso antigo Lokman, traduzida em todas as linguas, são um testemunho eternamente subsistente da feliz commercio que outrora tivestes commosco. [illegible] "No tempo em que os animaes falavam". E' verdade que ha entre nós muitas mulheres que continuam falando aos cães, mas estes, resolveram não lhes responder desde que os obrigaram, á chicotada, a irem á caça e a serem cumplices do morticinio dos nossos antigos e communs amigos os veados, os gamos, as corças, as lebres e as perdizes. Segundo o nosso livro, nem ninguem-nos todos para a morte e Deus, nos deu o que a sua chave: todos as aves num bosque, os quadrupedes num formoso prado [illegible] que, sobretudo, tinhamos papagaios que prégavam maravilhosamente.

— Na verdade, minha rolinha, é uma verdadeira revelação a Princeza.

— Agora vos sirvo a vós: é depois da felicidade de vos amar, a maior é a de servir os vossos amores.

Realmente, não se póde de nenhum modo contestar que o paiz onde houvesse muitos destes passaros e grande quantidade de unicornios para serem montados seria um verdadeiro Paraizo!

INNOCENCIO

O Hara-Kiri

Não ha quem não saiba o que é o Hara-Kiri, fórma barbara de suicidio em que o individuo abre com uma faca o ventre, pondo de fóra os intestinos. Tradição japoneza das mais antigas e sagradas, não obstante, ainda, a civilização europêa supprimil-a, de modo definitivo, no Imperio do Sol Nascente.

A proporção dos mortes voluntarias por este processo é ainda hoje, enorme, no Japão. Em 1922, foi de 8,8 por 1.000 habitantes, havendo entre os desesperados grande numero de rapazes entre 20 e 30 annos.

As mulheres são menos amigas do Hara-Kiri, preferindo esconder o coração, já por a tripas ao sol.

Curiosidades da vida animal

A volta ao estado selvagem em certas raças de animaes que viveram longamente em estado domestico manifesta-se por phenomenos curiosos. O gato "angora", por exemplo, perde o longo pello sedoso, tão apreciado nessa familia de felinos. Os "alzados", ou cavallos que abandonam o estado domestico, tornando-se selvagens, perdem, tambem, as suas qualidades de domesticos, e o proprio porte do boi, tornado ao estado selvagem, e vivendo em rebanhos, os diversos tambem. Percorrer centenas de leguas atravez das savanas da Argentina, sem nunca uma vacca mungir.

Os elephantes

Distinguem-se duas especies de elephantes: o da India e o da Africa. A disposição dos pés e dos dentes, em um e outro, os differencia fundamentalmente. O de molares de cada lado da mandibula inferior e superior; o elephante da Africa não tem senão um, da mesma fórma que não tem senão tres unhas em cada pé trazeiro, quando o outro tem quatro. O elephante da India é intelligente e docil; seu confrade do continente negro se submette difficilmente. Seu porte é menor, e as suas defesas mais longas.

Os "trottoirs"

Quem examina as pinturas antigas, representando trechos de cidades, observa, nas ruas, a falta dos "trottoirs". Esta coisa tão simples é, em verdade, mais recente do que se imagina, datando de pouco mais de um seculo.

Em Paris mesmo, até ao começo do seculo XIX, o seu uso era absolutamente possivel. Em 1788 existiam apenas dois na rua do Odeon; esses mesmos eram, porém, tão acima do nivel da rua, que os transeuntes evitavam tomal-os, na certeza da quéda.

Piedade chineza

Ha alguns annos, em Soochow, na China, foi encontrado morto, sob uma touceira de bambús, um dignatario do Yamen. Não obstante as pesquizas feitas, a justiça chineza nada conseguiu apurar, nem "teria conseguido se, passado algum tempo, o assassino não se tivesse ido entregar á prisão. No dia do julgamento, o accusado forneceu ao tribunal a seguinte explicação:

— O homem que eu matei havia, ha cinco annos, a morte do meu pae, depondo falsamente contra elle perante a justiça, em uma questão sobre pirataria. Desde o dia em que meu pae, innocente, foi decapitado, eu me puz a seguir, dia a dia, passo a passo, o causador da sua morte, até que o fui matar. Se, durante cinco annos, adiei minha vingança, é porque, se a mãe viva ainda, e, porque, se eu tivesse sido condemnado como homicida, ninguem teria quem cuidasse della, e no caso de eu morrer antes della. Mas agora, ella está morta e eu vinho aqui entregar-me á morte, como fez meu pae.

Após essa explicação, o magistrado absolveu o accusado, que deu, na expressão da sentença, uma grande prova de "piedade filial".

Rochedos curiosos

Perto da ilha de Corfú, bombardeada ha um mez pela esquadra italiana, existe um rochedo que tem a fórma de um navio, navegando com todas as velas. Os antigos, mais propensos á creação de lendas, viam nesse rochedo o navio que reconduzia Ulysses á patria, e que Neptuno havia metamorphoseado em pedra para vingar-se do supplicio de Polyphemo.

Dois outros rochedos, um perto da Patagonia, outro proximo á costa da California, offerecem, de longe, o mesmo aspecto, de modo a enganar, ás vezes, os navegadores mais experientes.

LIVROS NOVOS

"*Vida futil*" — Chronicas de Peregrino Junior.

Eis, aqui, um adjectivo e um substantivo que definem perfeitamente a existencia de muita gente, de muita gente boa... o logo.

O sr. Peregrino Junior quiz pertencer a essa classe, de gente boa; quiz pertencer, e, pertence, mas por pouco tempo, o tempo sufficiente para estudar e ... as bases para apanhar os typos ... futil, em que a verdade. Leia e perceba as bases. [illegible]

Vamos [illegible] que como [illegible] aspectos [illegible] dizer diversos aspectos, e apanhar varios flagrantes da coisa e personagens que vegetam entre as bases da *vida futil*.

Numerosos são os paines que Peregrino Junior nos mostra, coloridos repoduz no seu livro, as que vem com os seus diversos tons com bem curiosos da variadissimos typos que elle viu [illegible].

E' um livro destinado a agradar, mesmo aos que nelle se vêm retratados.

Foi editado pela sr. Leite Ribeiro; traz na capa um cavalheiro e uma dama, bem com um pequeno fardado, discretamente encostado á porta de um *bar*, onde se lobrigam algumas mulheres elegantes, abandonadas a uma mesa, fumando e tomando champagne.

Banco Hypothecario do Brasil

50, AVENIDA RIO BRANCO, 50

Caixa do Correio 268, Rio de Janeiro

Telephone 2390, Norte

Depositos em contas correntes á vista e a prazo. Hypothecas

Operações bancarias geraes.

(17403)

NO CONSELHO MUNICIPAL

Elegeu-se o 2° secretario — O celebre projecto 130

Aberta a sessão, lidos varios documentos enviados pela secretaria e pareceres e indicações, iniciou-se o expediente... falado. Tendo o sr. Candido Pessôa sido nomeado ante-hontem, posse do logar de 1° secretario, devia proceder-se hontem, como aconteceu, á eleição para o de seu successor.

De accordo com o que prejulgámos na ja edição, para esse logar, foi eleito o sr. Zoroastro Cunha, que o vae a exercer interinamente depois da vaga.

Mas, entretanto, o curioso que sempre succede, a parte mais importante da ordem do dia não foi o expediente. E a ordem do dia que deve ser estudado ... o projecto 130, o de cuja ambiguidade temos falado ... O projecto veio com parecer favoravel das commissões reunidas.

A discussão regular, visto ter sido ele debatido em intempestivos discursos da hora do expediente, o debate que se desdobrou em torno do projecto, proferido, por outro de torno do projecto, intervindo varios intendentes, confirma em desconfiados, existentes no proprio seio do legislativo municipal, a respeito dos seus fins politicos.

O sr. Garcez, que fala sempre como "leader" do Conselho, declarou, ao que parece, alguns pequenas emendas, do projecto, observando-se apenas ao 2° emendas na 2ª, de que ... completamente a falta de funccionarios do Conselho, que á tabella.

Repetindo a declaração feita na sessão anterior pelo sr. Lagines Fusikawa, emprega que tambem se trata ... o projecto do prefeito que o projecto 130, absolutamente o prejudicial ao augmento de vencimentos dos servidores do municipio.

A discussão os intendentes entre o projecto era superfluo, a que parte, ao cargo, por outro, e é o ... o supposto achincalhe que procurando é ... municipio.

Quando chegou á hora da votação, o Conselho, não haver numero para se continuar hontem a discussão.

O momento literario

Mucio Leão dm-nos, hoje, o seu primeiro livro — "Ensaios contemporaneos"

Ha escriptores que, lendo-os, sentimo-nos como se estivessemos em gabinete ou recanto confortavel e amigo, em palestra sábia, chã e alegre. E' que são intelligencias tão claras, seguras e equilibradas, que logo nos mostram os aspectos das coisas, associando-nos facilmente ao seu raciocinio. Esses espiritos dão a impressão muitas vezes, tambem, de um bello jardim, organizado com aviso e gosto, onde somos tentados a percorrer todas as aléas, e saborear os frutos que se nos apresentam appeteciveis, ou espirar e gozar com os olhos as variadas plantas, e que se nos revelam num prodigio de graça, á proporção que caminhamos.

Ler uma dessas almas de élite é a mesma volupia de uma bôa palestra, ou de um desses passeios de encanto e summo prazer, em que a alma se recreia satisfeita e viçosa de graça.

Mucio Leão, que exerceu a critica literaria por um bom espaço de tempo, nestas columnas, é uma dessas generosas e aprumadas feições de espirito. As suas chronicas, os seus esboços de ensaio, caracterizavam-se principalmente pela precisão e naturalidade do conceito, e harmonia do estylo. A sua leitura era, destarte, um sadio prazer que sentiamos, e de que leal e intimamente nos rejubilavamos com o escriptor.

Hoje, o joven intellectual proporciona-nos um encanto de espirito mais consistente. Dá-nos o seu primeiro livro, que bem corresponde ao viço e á graça com que começou a desabrochar. São os seus *Ensaios Contemporaneos*, em que fixa, com a segurança e garbo caracteristicos de sua alma, muitas attitudes literarias, ou palestras amavelmente sobre o gosto da cultura, precisando e acabando as linhas de *pochades*, que só por si recommendariam uma fina intelligencia.

Ainda não conhecemos esses estudos, mas, dada a feição dalma do escriptor, não teremos duvida em predizer o interesse, a attenção que vae despertar o livro. Aliás, como já deixámos prever, Mucio Leão fez consolidar muitos dos bellos esboços com que a sua nobre e harmoniosa intelligencia se dava á sã volupia de abrir-se discretamente, na vida atordoante e precipitada dos jornaes.

Jámais deixará de produzir bem o campo em que a natureza parecia se esmerar em equilibrado encanto.

VIAJANTES

Passageiro do *Arlansa*, acompanhado de sua senhora e filhinha, seguiu hontem para a Europa o nosso director dr. Paulo Bittencourt, que teve um embarque concorridissimo.

Cedo já o esperavam no caes innumeras pessoas de suas relações. Todos os seus auxiliares desta casa, comprehendendo os que trabalham nas diversas secções do *Correio da Manhã*, foram levar ao nosso querido director as despedidas affectuosas, com o abraço de bôa viagem e votos de felicidades.

Embora todos tivessem a certeza de que não seria longa a sua ausencia, a saudade enchia o coração dos seus dedicados amigos e companheiros, que são todos quantos nesta folha o estimam e o admiram pelas suas fortes qualidades de talento e de caracter.

Contrario, por indole, a essas manifestações, o dr. Paulo Bittencourt não póde, entretanto, evitar a extraordinaria concorrencia ao seu embarque, onde se notavam representantes das diversas classes sociaes.

Tambem a partida dos nossos prezados amigos Aloysio Bittencourt e Edmundo Bragante, este subgerente e caixa do *Correio da Manhã*, levou a bordo do *Arlansa* outras muitas pessoas, que de ambos se foram despedir.

A' senhora do nosso chefe, as familias que a esperavam no caes offereceram diversos ramos de flôres naturaes.

DE MINAS

Os ultimos julgamentos do Tribunal da Relação

(*Do correspondente*)

Bello Horizonte, 16 — Pelo Tribunal da Relação, foram julgados hoje, os seguintes feitos:

Habeas-corpus:

n. 1.742 — Bello Horizonte — Paciente, Madislão Ribeiro. Negaram o habeas-corpus;

n. 1.766 — Santa Barbara — Paciente, José Custodio de Souza. Não tomaram conhecimento.

n. 1.767 — Santa Barbara — Paciente, José Raymundo. Concederam.

Recursos:

n. 6.291 — Uberabinha — Anna Fernandes e o juizo. Negaram provimento.

Appellações:

n. 10.424 — Oliveira — A justiça e José de Paula Roiz. Deram provimento;

n. 10.455 — Ouro Fino — João Lucio e a justiça. Negaram provimento;

n. 10.464 — Itajubá — Ludgero Mendonça e a justiça. Deram provimento;

n. 10.442 — Januaria — A justiça e Thiago Xavier. Converteram o julgamento em diligencia.

O "Kamakura Marú" chegou depois de 92 dias de viagem

Ao porto desta capital chegou, ás primeiras horas da manhã de hontem, o paquete japonez "Kamakura Maru", que procedeu de Yokohama e escalas em Yokkaichi Magasaki, Hongkong, Saigon, Singapore, Colombo, Durban, Cap. Town, Elisabeth, Santos e Buenos Aires.

A referida unidade nipponica, que é commandada pelo capitão Y. Fusikawa, empregou 92 dias na viagem, tendo deixado aquelle porto japonez muito antes de ser o Japão attingido pelo terremoto, que destruiu algumas das suas grandes cidades.

O "Kamakura Maru" não transportou passageiros para o Rio, mas conduz 16 em transito para o Oriente, e não atracou ao caes do porto, não obstante a Saude do Porto o haver encontrado em bom estado sanitario.

Hontem mesmo, á tarde, o navio deixou a Guanabara.

NA CAMARA

FALTOU NUMERO PARA A SESSÃO

A Camara não funccionou hontem, por falta de numero. Compareceram, apenas 51 deputados.

Hoje, haverá trabalho nas diversas commissões.

A situação precaria dos estudantes allemães

Conferencia realizada por um academico de medicina, tripulante de um vapor argentino, nos salões do Club Germania.

O academico de medicina, sr. *Binswanger*, trabalha, actualmente, como marujo a bordo de um vapor argentino. De passagem por esta capital, realizou este, no Club Germania, uma conferencia.

Começou descrevendo a desorganização reinante na Allemanha, de cujas proporções poucas pessoas podem formar um juizo. Ninguem melhor que elle, filho de uma familia, em outros tempos abastada, — conhece as privações que soffre a classe estudiosa, principalmente os alumnos das escolas superiores e universidades.

O conferencista viu-se repentinamente empobrecido, desprovido dos meios necessarios para proseguir os estudos. Teria de os abandonar, se não se dispuzesse a ganhar com o proprio esforço, os recursos necessarios e, isso mesmo, em trabalhos braçaes grosseiros.

Não é este um caso excepcional, pois que o mesmo acontece a milhares de estudantes em identicas condições e que se vêm obrigados a trabalhar durante as ferias, nos mais penosos serviços, para terem com que se manterem durante o semestre de estudo.

Assim, o sr. Binswanger iniciou sua odyssea trabalhando em campos agricolas; reconheceu logo, porém, que desse módo não chegaria a ganhar nem mesmo para substituir as roupas e sapatos rotos.

Como porteiro de hotel, proseguia elle sua odyssea, não temendo outros trabalhos que fossem. Para poder economisar algum dinheiro afim de proseguir os estudos, trabalhou durante muitos mezes em minas de carvão e pedreiras, até sentir-se depauperado physica e psychicamente. Nisto, sobreveio nova quéda do cambio, vendo elle perder-se, inexoravelmente, o fruto de suas economias e de seu esforço arduamente posto á prova.

Com palavras que sensibilizaram os corações presentes, relatou casos acontecidos a outros collegas e companheiros de infortunio, muitos dos quaes se exgotaram, adoecendo gravemente, no decurso de taes trabalhos, pesados e improprios para organismos não acostumados ou debeis. Mesmo assim, muitos collegas physicamente incapacitados para trabalhos rudes, perseveraram na labuta insana, com sacrificio de saude, afim de não abandonar os estudos.

O custo de um unico livro equivale ao serviço de algumas semanas de trabalho em minas e pedreira, onde os trabalhadores recebem como alimento substancias que não passam de uma simples sopa, rala, pão e mangarina, pois que outros alimentos custariam demasiado para os parcos recursos de que dispõem.

Felizes aquelles que pódem resistir a todas essas privações e desgraçados aquelles que a ellas succumbem, abandonados na estrada tortuosa de um ingrato destino.

A julgar pelos dados das estatisticas sobre tuberculose e doenças provenientes da desnutrição, pouco tempo falta para o desenlace de uma catastrophe final, a uma grande mortandade!

As palavras do acdemico Binshanger põem ao nú precarias condições, em que se debate a Allemanha, as quaes ultrapassam, em muito, as peores informações dadas pelas pessoas que visitam esse paiz de passagem.

Esses "touristes", em boas condições de finanças e num exame superficial da situação, não podem conhecer profundamente a miseria em que se acha um povo trabalhador pacifico e culto como é o allemão, que succumbirá aos embates que o torturam, caso não receba os soccorros salvadores.

O sr. Binswanger trabalha actualmente no vapor argentino "Madryn", que se acha de passagem pela Guanabara, devendo sair hoje para Santos e Buenos Aires.

Encerramento dos trabalhos do Congresso do Partido Republicano Riograndense

(*Do correspondente*)

Porto Alegre, 15 — Realizou-se hoje a sessão de encerramento dos trabalhos do Congresso do Partido Republicano Riograndense; foram apresentadas varias moções, uma do deputado Gumercindo Ribas, pela memoria dos propagandistas que fizeram a Republica e como preito á figura de Julio de Castilhos, terminando por pedir que todos cerrassem fileiras em torno do nome do dr. Borges de Medeiros, o que foi approvado unanimemente; outra do sr. Pedro Vergara, apresentando á consideração dos seus pares a retirada da confiança ao senador Soares dos Santos, pela sua attitude de deslealdade partidaria e offensiva á autonomia riograndense, com o seu recente projecto de intervenção.

Essa moção foi egualmente approvada por unanimidade.

Como ninguem mais quizesse falar, o presidente, senador Vespucio de Abreu, declarou que ia mandar proceder á leitura do manifesto á nação.

Essa leitura levou cerca de duas horas.

PANELLAS ESMALTADAS

Prefiram marca Selecta. Qualidade sem rival. (3497)

CHILE-BRASIL

O festival da Liga dos Professores

Revestiu-se de particular brilho o festival realizado a 14 do corrente, no Instituto Nacional de Musica, promovido pela Liga dos Professores, em favor das creanças chilenas.

O programma, primorosamente executado, constou de declamação dansas classicas, violino e piano e nelle só tomaram parte creanças e senhoritas.

Deu inicio ao festival o hymno nacional, cantado por creanças, empunhando bandeirinhas do Brasil e do Chile; ao encerrar-se o programma, esse mesmo côro entoou o hymno do Chile.

Seria injustiça particularisar incomios aos executantes, pois todos foram muito applaudidos pela numerosa e selecta assistencia que enchia o salão do Instituto.

Cumpre assignalar, entretanto, que a gavota, dansada pelas graciosas meninas Henry de Oliveira e Nadile de Barros, ambas vestidas a caracter, mereceu as honras do "bis", despertando francos applausos; bem assim uma executante mignon, Dulce Oiticica, intelligente e interessante creança, de sete annos de edade, que para tocar sua parte foi preciso ser collocada no banco do piano.

O dr. Jorge Saavedra, secretario de embaixada, commandante Luiz Caballero e capitão Arturo Merino, addidos militares, todos da nação chilena, estiveram presentes.

O festival, que ficará indelevel na memoria dos que a elle assistiram, é o resultado de esforços conjunctos da Liga dos Professores.

O imposto sobre a renda

Instrucções baixadas pelo director da Recebedoria Federal

O director da Recebedoria Federal baixou a seguinte portaria:

"O director da Recebedoria do Districto Federal declara ao sr. sub-director interino da 2ª sub-directoria que resolveu organisar o serviço de fiscalisação directa do imposto sobre a renda, que assentará, principalmente, no confronto entre a matricula do mesmo imposto e os lançamentos do imposto de industrias e profissões, devendo neste particular, ser observadas as seguintes normas:

1°. Os funccionarios designados, ficam, para os effeitos desse serviço, e afim de não sobrecarregar o expediente do sr. sub-director interino da 2ª sub-directoria, subordinados ao sr. encarregado da secção do imposto sobre a renda;

2° O confronto do ról de matriculas se fará com os cadernos do lançamento do imposto de industrias e profissões do corrente anno, para isso fornecidos pelos respectivos lançadores, sendo que os encarregados de um e outro serviços devem proceder de modo a não ser prejudicado nenhum delles;

3° Os encarregados do confronto deverão fazer na columna de observações dos cadernos de industrias, a tinta carmim, a annotação do numero da matricula, e no caso de não haver esta sido apresentada deverão representar contra a infracção, annotando essa circumstancia, e, em tempo opportuno, o numero da matricula que se fizer. Desses cadernos, á proporção que forem fazendo o serviço, tirarão cópias para o fim de organizarem, opportunamente, cadernos especiaes, inherentes á fiscalisação do imposto sobre a renda em cada districto;

4°—Os encarregados deverão ser um protocollo, — em que annotarão as representações que fizeram por falta de matricula, escripturando-o devidamente;

5° — O confronto deve escear terminado no praso de 60 dias, devendo ser semanalmente fornecido ao sr. encarregado da secção do imposto sobre a renda um mappa do serviço feito;

6° — Se posteriormente se verificar que uma firma lançada para o imposto de industrias e profissões não o estava para o imposto sobre a renda e vice-versa, e que o funccionario deixou de fazer a competente representação, — esta directoria responsabilisará os encarregados do serviço pela omissão assim demonstrada;

7° — Para a boa regularidade do serviço e nos termos do art. 52 do decreto n. 15.589, de 29 de julho de 1922, — aos encarregados do serviço de fiscalisação directa, cabe a prerogativa de representar por falta de matricula ou outro facto que entenda com a fisalisação que lhes é attribuida;

8° — Os funccionarios designados terão ainda a incumbencia de exercer sobre o imposto a que se refere o decreto n. 15.589, citado, toda a vigilancia possivel, pesquisando como puderem, afim de trazerem á collecta os contribuintes retardatarios ou omissos e os que estando sujeitos ao tributo, não o tenham querido, até agora, satisfazer;

9° Fica entendido que esse serviço é feito absolutamente sem prejuizo dos serviços internos a cargo de cada um dos designados, que continuam com taes trabalhos, a cujo desempenho darão toda, a regularidade;

10°. Todos os processos de inscripção de industria ou profissão, bem como os de transferencia de local, deverão, após o respectivo despacho, ser enviados á secção do imposto sobre a renda, afim de ser verificado se foram satisfeitas as obrigações concernentes a esse imposto.

11° Serão as seguintes as commissões distribuidas pelos districtos correspondentes aos do imposto de industrias e profissões: 1° e 2° districtos — quartos escripturarios Augusto Moreira Lemos, Euclydes Cleto Moreira e 2° official aduaneiro Antonio José da Motta Junior e Oscar Guerra Fontes, 1° escripturario da delegacia na Parahyba; 3° districto — 3° escripturario Arthur Moreira de Barros, 4°, Eugenio Caetano de Oliveira Filho e 2° official aduaneiro Erico Cardoso d'Avila; 4° districto — 4° escripturario Eufranor Pinto da Cruz, e segundos officiaes aduaneiros Maximiano Francisco Fischer e Ernesto Pereira França; 5° districto — quartos escripturarios Abilio Mindello Balthar, Tito Vieira de Rezende e 2° official aduaneiro Luiz Paulo de Oliveira Flores; 6° districto — 4 escripturario João Rodrigues Fortes, chefe de secção da Estrada de Ferro Central do Brasil, Alberto Maximo de Almeida e 2° official aduaneiro Alfredo da Costa Galvão; 7° districto — Quartos escripturarios Ludgero da Costa Vieira Guimarães, Gilberto Monte e 2° official aduaneiro Luiz Gonzaga de Brito; 8° districto — 4° escripturario Octavio da Silva Barbosa e segundos officiaes aduaneiros Luiz Gonzaga Borges Filho e Luiz da Costa e Silva; 9° districto — 4° escripturario Sinval de Faria e segundos officiaes aduaneiros João Martins Rabello e Flavio José de Andrade; 10° districto — Quartos escripturarios Armindo de Menezes, Victorino Silva e 2° official aduaneiro Christovão do Amaral Vasconcellos; 11° districto — Quartos escripturarios Pedro Gracie Netto, James Garfield de Souza Botafogo e 2° official aduaneiro Torquato Francisco de Souza; 12° districto — Quartos escripturarios Joaquim Barbosa dos Santos Werneck, Virgilio Garcia Rosa, e 2° official aduaneiro Avelino José de Lima; 13° districto — 4° escripturario Bento Carrazedo Filho, fiel de armazem Bento Manoel Carrazedo e 2° official aduaneiro Gustavo Nery da Silva; 14° districto — 4° escripturario Godofredo de Mello Barreto Amorim, fiel do armazem Jonathas Monte e 2° official aduaneiro Juvenal Pereira Alves; 15° districto — 4° escripturario Celio Ferreira da Costa, 2° official aduaneiro Alvaro Rodrigues de Carvalho e Manoel da Silva Pinto; 16° districto — 4° escripturario Oswaldo da ruz Rangel, 2° official aduaneiro Cicero Lobato e fiel do armazem Henrique Maleval; 17° districto — Quartos escripturarios Joaquim Xavier de Barros e Dario Manoel da Fonseca Lima, e 2° official aduaneiro Luiz Gonçalves Coelho; 18° districto — 4° escripturario Francisco Balthazar da Silveira e 2° official aduaneiro Astolpho José Ribeiro; 19° districto — Quartos escripturarios Francisco de Oliveira Simões e Carlos Sebastião Rodrigues; e 20° districto — 4° escripturario Antonio Pinheiro de Moraes e fiel do armazem Joaquim Luiz Monteiro de Barros."

Um navio germanico em transito para o Rio da Prata

Em demanda dos portos do Rio da Prata passou, hontem, pelo porto desta capital o paquete allemão "Madeira", cujas condições sanitarias foram verificadas boas pela Saude do Porto.

A unidade mercante germanica, que procedeu de Hamburgo e escalas de costume, transportou 96 passageiros para o Rio, dos quaes 15 em primeira classe e os restantes em terceira, e conduz 260 em transito para Buenos Aires.

Os velhos erros sobre a Mulher

E' curiosa e digna de attenção a maneira consecutiva e invariavel por que erram os homens, desde o principio do mundo, ao julgar-nos a nós, as mulheres. Nem os antigos, com suas leis atrabiliarias, nem os da Edade Média, que viam em cada mulher uma possivel endemoniada, nem os modernos com seus prejulgados pontos de vista demonstram o menor conhecimento sobre a verdade de nossa psychologia, na realidade menos complicada, muito mais singela que o que se poderá suppôr.

Offuscados por seus proprios erros e pela avalanche de suas eternas contradicções, perdem-se os homens em raciocinios tortuosos, em analyses exageradamente súbtis, emquanto alguns, os mais justiceiros, se limitam a exclamar, quasi suspirando:

— Que complicado enygma que é a Mulher!...

E' opportuno perguntar-se, porém — emquanto continuam os homens inventando novas theorias — que pensa, a respeito de tudo isso, a Mulher?... "A Mulher não pensa nada, contestarão os schopenhaurianos, porque a faculdade de pensar suppõe continuidade de idéas, e as mulheres têm-n'as tão curtas quão longos são seus cabellos..." Todavia, se com o correr dos tempos, as cabelleiras femininas já não alcançam sua antiga e longa extensão, visto que a soberania da Moda quasi as masculinizou, não se admittirá, por equidade, que as suas idéas se tenham desenvolvido com a mesma facilidade e em identica proporção?... Se lograrmos proval-o, deixaremos, de certo, em má situação o mais illustre e mais azedo dos misogynos...

A Mulher, escudada por invulneravel faceirice, sorri. E sorri porque não ha como negar ou como prohibir sua immortal garridice, em face dos gelados volumes do urso tedesco, que esquece o heroismo dos sentimentos, porque só os apreciou no espectaculo do mundo, como se fôra este uma árida representação theatral. Sorri a Mulher porque pensa — e mui acertadamente — que os philosophos e suas theorias não as devem preoccupar de maior, emquanto o mundo gire e ella continúe exercendo o passivo dominio que ao homem impõe sua risonha escravidão.

Más parece chegado o momento de deixar de rir.

Por que não intentar a obra reparadora de um formal desmentido aos nossos mais ferozes impugnadores, desde os que nos odiaram sempre, por obscuro rancor á propria Vida — por isso que ella se iniciou num ventre de mulher — até aos que se enganam a si mesmos, de integral bôa fé, calumniando-nos com amor, sem procurarem conhecer-nos?...

Destes ultimos, entre os quaes se encontram Lombroso, que nos estima, e Michelet, que nos adora, defender-nos-emos com delicadeza, porque são nossos amigos, bons amigos mal informados, e que attingem a grandeza de verdadeiros heróes, pela sublime generosidade de amarem a Mulher, apezar de lhe não attribuirem virtude alguma.

Habituados ambos á philosophia e á erudição, tanto Lombroso como Michelet estudaram muito e sentiram pouco. Emquanto o primeiro analysou o craneo feminino sem tomar-nos as mãos, nem nunca haver prescrutado a profundidade limpida do nosso olhar, o segundo nos cobriu de flôres redolentes e multicôres, imaginando o romance de um idealismo absurdo, cuja fantasia o arrastou para muito longe de qualquer realidade. Nem elles, nem ninguem ainda, foram capazes de auscultar a verdade no palpitar do coração feminino, porque nunca quizeram ouvil-o, desde que o nescio Adão culpou covardemente a sua companheira de ter-se deixado tentar pela serpente da immortal curiosidade, quando elle — o mais Forte — eleito depositario da palavra de Deus, foi, em verdade, o unico que se deixou tentar, rendendo-se á morbidez de sua propria fraqueza. A injustiça é flagrante, e, portanto, desde o principio do mundo tem sido a Mulher victima indispensavel de todas as accusações semelhantes, das quaes não tem querido ou podido defender-se.

"A mulher, physica e intellectualmente, é um homem retardado", preceitúa Lombroso, e, a seguir, como, que procurando adoçar essa sua crúa affirmativa, addiciona: "Mas o facto de ser mais piedosa e menos criminosa que o homem compensa essa inferioridade". Isso, comtudo, não o impede de contradizer-se cem vezes no curso de seu peregrino trabalho *La femme criminelle et prostituée*. E, repetiremos, Lombroso é um dos nossos amigos...

De resto, não se deve pensar que nos aventuremos a pleitear a egualdade das capacidades intellectuaes. Para falar sem rebuço, estamos mui longe de acreditar em tal. Mas essa inferioridade, que não trepidamos em reconhecer, é biologica, e, por conseguinte, irremediavel, ou promana exclusivamente da ancestral inactividade a que tem sido submettido o nosso cerebro?... Eis ahi o problema, em cuja solução se fundam as nossas melhores esperanças.

Nos dias que correm, a Mulher só por excepção é capaz de grandes empresas intellectuaes. Mesmo quando atagante com energicas iniciativas varonis, fallecem-lhe as forças necessarias para leval-as a bom termo. Falta-lhe ainda, na maioria das vezes, a confiança em si mesma, sem a qual não ha exito possivel. Por isso as mulheres "genios" ainda não appareceram nas civilizações occidentaes. E nas do Oriente nem se fala nisso, dada a regressão medieval a que continúa relegada a condição mental e social da Mulher.

Até agora só se conhecem mulheres de talento, tanto mais brilhante quanto mais viva tenha sido a respectiva sensibilidade. Nomes?... Tomemol-os ao acaso: Ellen Key, Selma Lagerloff, Colette, Gabrielle Mistral, Mme. de Noailles...

Uma unica póde-se affirmar que tenha chegado a ser mulher de genio — Mme. Curie — e essa declara com a mais olympica franqueza: "Foi meu marido quem me educou; sósinha, nada teria chegado a ser..." Não obstante, só devemos admittir a nossa inferioridade circumstancial, e não perder a esperança de que em nosso sexo tambem se encontre o genio. Faltarão annos ou talvez seculos, mas o nosso dia chegará, na obra lenta e acrysoladora da evolução humana. Não são, pois, direitos de superioridade, ou sequer de egualdade, os que vimos reivindicando. Aguardaremos, confiantes, o "veredictum" do futuro. O que nos impelle a um ardoroso e revoltado protesto, após esta larga e ignominiosa passividade, é o perenne e deliberado erro dos homens, que nos attribuem sempre, hoje como hontem, uma inferioridade mesquinha e aviltante, oriunda de pequenos vicios, de defeitinhos sem importancia, de pueris iniquidades.

Vicios ha que, comquanto muito mais particulares ao temperamento masculino, são considerados como proprios e exclusivos da Mulher, e nella inevitaveis, quasi que por lei biologica.

E por via dessa regra inflexivel todas nós devemos ser naturalmente falastronas, curiosas, intrigantes, egoistas, falsas, imprudentes, indiscretas, perigosas, e, por ultimo, inimigas declaradas de tudo quanto seja harmonia e paz.

Nesse particular foi a fecunda imaginação dos povos quem realizou a maior propaganda. São sem conta os conceitos, atoardas e proverbios que, associados ás dogmaticas asserções dos homens de sciencia, têm sido acolhidos por gerações successivas, cultas e incultas, e lançados em rosto á Mulher, a cada opportunidade que se offerece, em tom de carinhoso gracejo ou de cathedratica affirmação.

A frivolidade é, dos pequenos defeitos, o mais attribuido á Mulher. Shopenhauer, em especial, teve-nos sempre por excessivamente frivolas, e tambem por estupidamente tolas, quando julgou, pela fórma abaixo, de nossas preferencias, posto que, sobre as mesmas, nunca tivesse aprendido coisa alguma:

"As mulheres não se preoccupam absolutamente com a belleza physionomica. Em geral é a força e a valentia que as seduz. As qualidades intellectuaes não exercem sobre ellas qualquer influencia directa e instinctiva. A volubilidade não é de todo desprezivel aos olhos femininos. O que é perigoso é possuir-se uma intelligencia superior e, sobretudo, a genialidade. E' innegavel que a audacia e a força exercem sobre as mulheres um arrebatamento momentaneo e um vivo enthusiasmo."

Como o exercem sobre toda gente, diremos nós, e com mais intensidade e paixão sobre os homens que sobre as mulheres. Referiremo-nos, sómente, á época contemporanea:

— Quem é que converte em novos deuses os campeões do "box" e do "football"?...

A mulher limita-se a applaudir os campeões com discreto enthusiasmo. Emquanto as mulheres applaudem, que fazem, entretanto, os homens? Despojam-se de tudo quanto o decôro publico lhes permitte, coalhando de chapéos e de casacos os "grounds" e os "rings", onde se travam as pugnas sportivas.

Por outro lado não é difficil provar quão dedicadas são as mulheres á admiração do genio e mesmo do talento, por mais feias que sejam as cabeças em que elles se encerrem.

Os poetas têm admiradoras numerosas, que, se nem sempre podem aquilatar com justeza do seu valor, pelo menos comprehendem com a amorosa sensibilidade que distingue o nosso sexo.

E assim os pintores e os esculptores, os psychologos e os philosophos, os homens de sciencia e os grandes politicos sempre contaram com fervorosas admirações femininas. E' demasiadamente conhecido o caso de Leonie León, a interessante mulher que amou Gambetta, com uma das mais raras devoções consignadas na Historia, mantendo-se sempre em abnegado retrahimento, incentivando da sombra a fertilidade de seu labor, trabalhando por seu engrandecimento, cuidando de sua reputação e de sua gloria com uma ciosa inquietude de Mãe-Amante.

E semelhantes exemplos repetem-se diariamente, não com "genios", já que a genialidade é flôr rarissima que não se adapta a todos os climas, mas com homens de talento, aos quaes invariavelmente ama em silencio uma mulher qualquer, sempre com o espirito genuflexo, no suave mysticismo de profunda e devota paixão.

A Mulher — pelo menos a Mulher medianamente culta — só ama verdadeiramente quando admira, e tanto maior será seu amor quanto mais ardente fôr a admiração que o inspire.

Maria Virginia.

EM PLENO OCEANO

Vapores que se communicaram com a Estação Radio Rio de Janeiro (Arpoador)

Vapores em communicação com a estação radio Rio de Janeiro, até 21 horas:

0,10, japonez "Kamakura Maru", rumo Rio, 80 milhas sul;

1,25, inglez "Vauban", rumo sul, 60 sul;

3,6, nacional "Itaquatiá", rumo Rio, 60 sul;

3,30, italiano "Taormina", rumo Santos, 400 sul;

5,15, nacional "Ayuruoca", rumo Rio, 160 norte;

6,00, francez "Mendoza", rumo norte, 90 norte;

6,45, nacional "Itauba", rumo Rio, 50 norte;

7,20, norueguez "Torlak Skoglan", rumo sul, 100 norte;

7,34, inglez "San Silvestre", rumo sul, 90 norte;

8,10, inglez "Darro", rumo Rio, 359 sul;

8,15, sueco "Gudmundra", rumo Rio, 140 sul;

8,46, americano "Eastern Victor", rumo norte, 175 norte;

8,50, francez "Formose", rumo sul, sajndo;

9,20, nacional "Santarem", rumo Rio, 210 norte;

9,45, allemão "Cap Polonio", rumo norte, 300 norte;

10,00, inglez "Baronesa", rumo sul, 70 norte;

10,12, inglez "Cedar Brack", rumo sul, 40 norte;

10,25, nacional "Rio Amazonas", rumo norte, 50 norte;

10,30, nacional "Commandante Capella", rumo Rio, 25 sul;

LEIAM NA 4ª PAGINA:

Do que precisamos, de *Antonio Leão Velloso* (1ª columna).

A crise da fome, (5ª columna).

No mundo politico.

Topicos

E outros assumptos do dia.

Uma grande reunião academica

As provas escriptas nos exames deste anno e a greve geral

Realizou-se, hontem, com uma concorrencia superior a mil alumnos, a reunião convocada pelo Centro Francisco de Castro, com o fim de combater as provas escriptas nos exames deste anno.

O amphitheatro Torres Homem, no predio da Faculdade, na praia de Santa Luzia, achava-se repleto.

Assumindo a presidencia da mesa, o presidente do Centro deu a palavra ao quintanista Brasilino Vaz de Lima Junior, que expoz em termos claros e energicos todas as soluções que deveriam ser tomadas.

Começou historiando todos os tempos de estudante e provando ser essa medida uma quebra da tradição honrosa da Faculdade. Argumentou com razões sobejas o atraso com que foi dada essa noticia aos estudantes de medicina.

A surpreza dessa nova inesperada e com tamanho atrazo provou ser o maior motivo para a sua repulsa.

Argumentou dizendo que a maior parte dos professores da Faculdade a ella se oppõem.

E' uma novidade sem que possua nada de util.

Continuou provando que os alumnos todos do curso medico eram unanimes em regeital-a.

E terminou concitando a todos os alumnos que se escudassem sob a bandeira do colleguismo e que tomassem por divisa "todos por um e um por todos".

E' se todos os esforços fossem baldados e não encontrassem justiça no que pediam, forçoso era que recorressem á ultima medida de direito: a greve geral.

O orador terminou a sua brilhante oração entre applausos de todos os assistentes. Em seguida, foi dada a palavra aos alumnos Romeu Ferraz, Zoroastro Marques e Hercilio Vasconcellos.

Ficou assentado que, juntamente com o Centro Francisco de Castro, trabalhasse uma commissão eleita por acclamação e composta dos seguintes alumnos: Pelo 6º anno, Cicero Machado, Manoel Gomes Castro Motta Maia; 5º anno: Brasilino Vaz de Lima Junior, Joaquim Moraes Banita, Zoroastro Marques; 4º anno, Floriano Stottel Gama e Souza e Nestor de Alencar; 3º anno, Heroclides Xavier, Edison Amaral e José Ataliba Leonel; 2º anno Oswaldo Carvalho Pinto, Firmino Leite, Almeida Prado; 1º anno, Nilo Bezerra, Jacques Tupinambá, e Claudio Erminio.

Para conseguirem o que pretendem, os academicos dirigir-se-ão ao director da Faculdade, aos professores todos, á Congregação da Escola, ao Conselho Universitario, ao ministro da Justiça e ao Supremo Tribunal.

Se todos estes recursos falharem, resolveu-se, então, unanimemente, que seja feita a greve geral.

Nenhum alumno fará os exames escriptos.

Assombrosa Indiana

meias de seda japoneza, com custura, todas as cores, artigo garantido por 6 mezes, para senhora 7$500. Artigo para homens e perfumarias mais barato 40 % dos preços correntes. N. B. — O maior deposito tricoline de seda listada, e zephyr, e meias. Comprem na Casa INDIANA, 11 e 13, rua dos Andradas, prox. ao largo de São Francisco de Paula — Rio.

(17864)

Um contrabando de bebidas que ia passando

Um sargento da policia aduaneira connivente na fraude

Está a terminar, na Alfandega, um inquerito instaurado sobre um contrabando de bebidas — licores, "cognac", etc., — tentado passar pelo empregado da Sociedade Anonyma Brasital, Raul Ozendo, e apprehendido graças aos guardas jardins em serviço no pavilhão de regatas, á praia de Botafogo, Antonio José Joaquim e Luiz Gonzaga Stuart.

O facto que, em si, pouca importancia tem, pelo relativamente pequeno valor do contrabando, se torna, entretanto, muito grave, pela circumstancia de figurar nelle, como connivente de Ozendo, um sargento da policia aduaneira.

Ao que está apurado, Ozenda, fôra, em companhia do alludido sargento, buscar o contrabando a bordo do vapor "Vallemare", de onde o conduziu, na lancha "Estrella", para a praia de Botafogo, procurando desembarcal-o ali.

Os guardas jardim acima citados, oppuzeram-se a isso, porém, e mais, ante a insistencia de Ozendo, denunciaram-no ao guarda civil Raphael Brigante Filho, que o prendeu, dando isso margem a que o caso se esclarecesse por completo.

Só, no mar, com os volumes, pois que o sargento desembarcára com Ozenda e, vendo as coisas se complicarem, se escapára em um auto, o motorista da "Estrella", comprehendendo, então, que não se tratava de um negocio regular, como até ali julgára, devido á presença do representante do fisco, rumou para o registro "Vigilante" da Alfandega, fazendo entrega das bebidas ao chefe daquelle registro e contando-lhe toda a historia.

Como acima dizemos o inquerito está a se concluir.

Como já esteja provada, porém, a connivencia do sargento dos guardas da policia aduaneira a que nos vimos referindo, Rubens Coutinho de Brito, o inspector da Alfandega resolveu, por portaria de hontem, determinar ao guarda-mór que o suspendesse das suas funcções, como medida preventiva, assim como ao guarda Luiz Maria Beaurepaire Rohan Pinto Peixoto, que se achava de serviço a bordo do "Valemare", até o julgamento final do processo.

AUGMENTOU MUITO A SUA CONTA DA LIGHT?

E', com certeza, defeito no relogio ou na installação electrica. R. DE HOLLANDA, engenheiro electricista, localisa, com instrumento proprio e de alta precisão, qualquer causa de augmento de consumo. — Rua 1º de Março, 33. Tel. Norte 486.

ULTIMA HORA

Dr. Alvaro Gomes de Mattos

✝ Julieta Porto de Mattos, José Gomes de Mattos, senhora e filho, Francisco Quartim Barbosa, senhora e filhos (ausentes), Paulo Gomes de Mattos e senhora (ausentes), Anna, Augusto, Maria José, Luiz Sebastião e Maria Magdalena Gomes de Mattos, communicam a seus parentes e amigos o fallecimento do seu presado marido, pae, sogro e avô DR. ALVARO GOMES DE MATTOS, e os convidam a acompanhar o seu enterramento que se realizará hoje, quarta-feira, 17 do corrente, no cemiterio de São Francisco de Paula, saindo o feretro da rua de São Clemente 474, ás 4 e 1/2 da tarde. (S 27714)

NOTAS SOBRE O ENSINO

A MEDIA NO PEDRO II

Vae ser modificado, nos julgamentos dos exames finnes deste anno, o criterio que vinha sendo adoptado para o calculo final de approvação do salumnos do Pedro II. Até o anno passado, o alumno que entrasse em exame com média maior de 7 não poderia ser reprovado, porque a nota de approvação era dada pela média arithmetica entre a nota de exame e a média annual. Segundo tal systema, o alumno que tivesse média 8, por exemplo, seria approvado, no minimo, com simplesmente quatro. E' claro que um alumno assim garantido na sua approvação não se preoccupava mais com o estudo de disciplina em que tivesse média alta, sendo, portanto, levado a entrar em exame com preparo deficiente.

O criterio antigo seria justificavel, se todos os professores fossem rigorosos e justos no julgamento de seus alumnos durante o anno lectivo; mas tal não se dá, infelizmente. Se ha professores como o dr. Henrique Costa e dr. Floriano Brito — para citar dois nomes apenas — que levam suas turmas para exames finaes, com médias approximadamente proporcionaes ao preparo de cada estudante, outros professores ha que dão média 10 a todos os seus alumnos, sem procurar distinguir o bom do mão.

A Congregação do Pedro II merece, portanto, os nossos sinceros parabens.

A "JAQUEIRA" NA FACULDADE DE MEDICINA

Está se approximando a época dos exames finaes na Faculdade de Medicina. Os estudantes que fazem os cursos de medicina, pharmacia e odontologia, já estão mais ou menos garantidos na sua approvação, quer saibam ou não os pontos exigidos para exame. E isso por uma razão muito simples. Na Faculdade de Medicina, do 1º ao 6º anno, domina, com raras excepções, o criterio da approvação systematica, isto é — para falar bom portuguez! — a "jaqueira" absoluta.

Raros são os professores que reprovam, e estes contam-se pelos dedos: dr. Leitão da Cunha, dr. Barbosa Vianna, dr. Pedro Pinto... Os outros, numa maioria esmagadora, approvam turmas inteiras, nivelando o bom alumno ao estudante analphabeto, o rapaz de valor ao retardado mental.

Ha um facto authentico que nos foi relatado por um joven medico, e que caracteriza perfeitamente o espirito de "jaqueira" que domina e preside os exames no curso de Medicina.

Reuniram-se certa vez os estudantes do 4º anno em assembléa; haviam resolvido lançar energico protesto contra o "caso dr. Pedro Pinto" — Pediram auxilio de varios professores, fizeram reclamações aos jornaes, etc. E sabem os leitores no que consistia o famoso "caso dr. Pedro Pinto"? Consistia apenas no facto de ter esse professor reprovado, em exame, tres estudantes fracos.

E' provavel, porém, que este anno não haja nenhum "caso" novo na Faculdade da Praia Vermelha. Os examinadores vão seguir, como sempre, o exemplo aos que approvam todos os alumnos que examinam, sem indagar se procede com justiça ou não.

PROLETARIADO INTELLECTUAL

Vamos transcrever, nesta secção, um pequeno trecho do magnifico artigo, que o professor dr. Othelo de Souza Reis publicou na Revista Social, sob o titulo "Proletariado intellectual". O professor Othelo Reis, depois de fazer varias apreciações sobre a deploravel situação em que se acham aquelles que vivem do magisterio particular, suggere aos professores uma solução para o delicado problema:

"Quanto aos estabelecimentos particulares de ensino, são raros os que pagam *a qualquer bom professor* estipendio superior a cem mil réis por mez. E' claro que ha excepções, e eu não me refiro aqui a nenhuma porque não quero dar a estas linhas um objectivo de ataque pessoal, que ellas não têm. A verdade é que muitos bons conhecedores de humanidades, zelosos no exercicio da profissão do magisterio, são empregados nesses estabelecimentos, sujeitando-se a vencimentos ridiculos além da disponibilidade não remunerada durante as férias e os muitos dias de sueto.

Contra esse estado de coisas ha um remedio: a organização, o syndicato, a associação de classe.

Creio que é chegada a hora de se reunirem os professores em associação de classe, que exija para elles vencimentos proporcionaes a seu valor e ao zelo com que desempenham os deveres e que possa elevar o nivel do estipendio do trabalho intellectual de modo equitativo para que o magisterio particular não continue a ser um *pis aller*, um refugio transitorio e nada commodo, que se abandona assim que se póde."

NOTAS DIVERSAS

Jardim da Infancia

Uma professora fez distribuir em Copacabana a curiosa "reclame" de um jardim da infancia. No cartão de propaganda vinha, além de outros dizeres, o seguinte:

(Para meninos de 7 a 9 annos)

Que noção terá essa professora de "jardim da infancia"?

FESTA DA BANDEIRA NA ESCOLA NORMAL

A Escola Normal vae commemorar condignamente o Dia da Bandeira. O esforçado professor Mario Aleixo está organizando um magnifico programma festivo com numeros de gymnastica, canções e marchas, que serão executadas pelas alumnas. A parte musical, a cargo do professor dr. Alfredo Richard, está sendo cuidadosamente ensaiada, e, segundo tivemos occasião de ver, vae deixar magnifica impressão no espirito de todas as pessoas que forem no dia 19 de novembro á grande festa da Escola Normal.

AUGMENTO DE VENCIMENTOS

Os professores publicos do Estado de Minas Geraes foram augmentados em seus vencimentos mensaes, com a importante quantia de mil réis (1$000). Os professores mineiros tiveram assim recompensados os serviços que vem prestando áquella rica unidade da Federação.

J. C. M. S.

Interesses da cidade

COM A REPARTIÇÃO DE AGUAS

O morador da rua Curupaity n. 160, no Engenho de Dentro pede por nosso intermedio reclamemos junto a directoria da Repartição de Aguas, contra a demora clamorosa na ligação da pena de agua quando os papeis exigidos para esse fim já tiveram o seu despacho ha muito tempo.

Attendam os senhores da Repartição de Aguas, pois os pobres também usam e gastam o precioso liquido.

UMA CONFERENCIA DO PROFESSOR NASCIMENTO GURGEL

A tuberculose infantil e os meios de prevenil-a

O professor Nascimento Gurgel fez hontem, á noite, na Sociedade de Medicina e Cirurgia, uma conferencia, desenvolvendo um assumpto de grande importancia, que muito interessa a nossa população — a tuberculose infantil e os meios de prevenil-a. Justificou-se assim a grande concorrencia que accudiu áquella sociedade scientifica. E' que a materia já por si de alta importancia, ia ser tratada por um especialista.

O professor Nascimento Gurgel iniciou a sua conferencia, dizendo que, se o problema de prophylaxia da tuberculose, e de seu tratamento, apresenta grandes difficuldades na população adulta, estas difficuldades se refinam em relação á tuberculose infantil, por uma série de motivos que passa a expôr, collocando em primeiro plano a circumstancia de reagir a creança ao mal de maneira diversa, apresentando fórmas clinicas de tuberculose de modo differente do adulto, como se vê com a tuberculose latente, lavrada ou mascarada, o que vale por dizer que só um clinico competente no conhecimento das questões de physiologia e de pathologia infantil poderá verificar qualquer inicio de infecção tuberculosa.

Entrando no terreno das soluções praticas, o professor Nascimento Gurgel mostra a conveniencia de ser impedido ou, pelo menos, protelado, o casamento da mulher tuberculosa, á vista das revoluções intimas que se operam no organismo materno e se transmittem ao ovo e, depois, ao organismo do féto.

A mulher operaria merece-lhe grande attenção, sustentando o orador a extraordinaria importancia da puericultura e da assistencia pre-natal, e defendendo os principios do Congresso da Creança, de Montevidéo, de accôrdo com os quaes o repouso da mulher operaria não se deve limitar aos ultimos tempos da gravidez, mas estender-se, tambem, aos primeiros, porquanto é nestes que se verifica a questão importantissima da morphogenia. Todos os desvios observados no periodo inicial não mais se corrigem, quando se trata do desenvolvimento do fruto da concepção, apesar do repouso dos ultimos tempos, visto que este só favorece o parto.

Tratando da tuberculose congenita, recorda o professor Nascimento Gurgel, que ella é talvez bem mais frequente do que se julga, conforme revelam as estatisticas da tuberculose placentaria.

Em seguida, o conferencista trata da grande importancia do contagio do lar, mostrando o notavel valor do isolamento da creança neste periodo de perigos, e encarece, em duas palavras, a importancia, na psychologia actual, dos "preventorios", assignalando o exito com que vêm tratando desse assumpto as autoridades européas e, principalmente, norte-americanas. Depois de abordar e desenvolver este ponto, o professor Nascimento Gurgel entra no estudo das formas clinicas da tuberculose na primeira infancia e da maneira de reagir a creança, insistindo na necessidade da verificação precoce do metabolismo geral do organismo infantil (proteina, gordura, extracto de carbono e saes). Trata, feitas outras considerações, da tuberculina e de suas diversas modalidades, detendo-se na tuberculina-diagnostico e na tuberculinotherapia, e nos varios meios de prophylaxia especial da tuberculose infantil, estendendo-se no estudo dos sanatorios, preventorios, cura heliomarina, bem como da questão relevante do leite e de outros alimentos de importancia, dos hospitaes de tuberculosos e da heliotherapia.

A estatistica da tuberculose infantil tambem merece as attenções do professor Nascimento Gurgel que, ferindo o assumpto, mostra como entre nós, com o rotulo de meningites, enterites, etc., se disfarçam nos attestados de obitos da infancia casos evidentes de tuberculose.

O CAMIZEIRO

Pequenos lucros — Grandes vendas — 28 Assembléa

(12951)

PORTUGAL

Noticias locaes

Palavras do ex-presidente de Portugal á União dos Empregados do Cmmercio

Um mimo de delicadezas

A directoria da União dos Empregados do Commercio do Rio de Janeiro recebeu hoje, a seguinte carta autographa do ex-presidente de Portugal, o exmo. sr. dr. Antonio José de Almeida:

"Lisbôa, presidencia da Republica, 19 de setembro de 1923. Exmo. sr. presidente da directoria da União dos Empregados do Commercio do Rio de Janeiro. — Uma prolongada e dolorosa doença, os meus multiplos affazeres e outras causas absolutamente independentes da minha vontade, me têm impedido até hoje de agradecer á União dos Empregados do Commercio do Rio de Janeiro a sua mensagem de saudações. Faço-o, porém, hoje, com o maior prazer, sensibilisado intimamente pela gentileza das suas vehementes palavras de carinho fraternal. Com a maior consideração. De v. ex. mt. at. obrº. — (Assignado) *Antonio José de Almeida*".

Federação Portugueza do Brasil

Communicam-nos:

"A Commissão Organizadora da "Federação Portugueza do Brasil", penalisada com a retirada do presidente do Gremio Republicano Portuguez, constata que os motivos allegados são "a maneira por que foi apresentada a idéa e a fórma por que foi feita a convocação para a reunião preparatoria."

Em sua primeira sessão, hoje realizada, a commissão resolveu esclarecer que á convocação não foi feita em nome de qualquer dos seus membros, mas assignada pelo primeiro secretario do Gabinete Portuguez de Leitura, representando o mesmo gabinete, ao qual de ha muito havia sido submettida a idéa. Os fins da reunião foram concretizadas pela fórma usual, sendo a convocação feita para "ouvir a leitura e deliberar a respeito de uma proposta da maior importancia para os interesses da colonia portugueza no Brasil". Antes de aberta a sessão, foi dado completo conhecimento do assumpto da proposta a cada um dos presentes; e no fim da leitura desta, foi facilitada a palavra a quem della quizesse usar, ouvindo-se sómente palavras de approvação. Tratou-se, a seguir, da nomeação da Commissão Organizadora, e apenas o presidente da Camara Portugueza de Commercio declarou não poder tomar parte nella por não ter consultado os seus collegas, ficando então a commissão composta pela fórma já noticiada pelos jornaes.

A Commissão Organizadora, inspirada no mais sincero desejo de desfazer qualquer equivoco que a prive da valiosa collaboração do Gremio Republicano Portuguez, dálhe estas leaes explicações e espera que o seu digno presidente virá occupar o posto de patriotismo para que foi indicado. Rio de Janeiro, 16-10-923. — A commissão."

O representante do Brasil na conferencia de Utrech regressa hoje

A bordo do vapor Santarem, deverá chegar hoje, ás 7 horas, a esta Capital, o dr. Sampaio Ferraz, que representou o Brasil na 6ª conferencia Metereologica, realizada em Utrech. Acompanham o Director de Metereologia sua esposa e duas filhas.

A tentativa de fuga de Justino Carlo

No inquerito depuzeram hontem elle e o corricional Sanabeca, seu novo cumplice

O inquerito administrativo, mandado abrir pelo director da Casa de Correcção, para apurar responsabilidades na tentativa de fuga de Justino Carlo — o Carleto — frustada, sómente, quando estava par ser coroada de exito, corre os tramites regulares.

Pensa a direcção daquelle presidio que alguns guardas são indefensaveis, e, assim, procura esclarecer no inquerito a culpa de cada um. De alguns, sabe o director Waldemar Loureiro, de frequentes transgressões e, mesmo, estava em busca de motivos fortes, não para applicar-lhes suspensões e penalidades outras transitorias, mas para demittil-os do serviço da Correcção.

Dest'arte, pretende o actual director usar do maior rigor no inquerito.

✦

Hontem, foram chamados a depôr Carleto e o sentenciado Sanabria, cumplice, ao que parece, vehementemente, na tentativa de fuga de Justino Carlo.

Uma carta de Sanabria, dirigida a Fiaklini, domiciliado em São Paulo, portadora de uma senha, cuja decifração devia ser dada por Carleto, que, se ganhasse a liberdade, para lá partiria, implica no caso, e, seriamente, esse sentenciado.

Comquanto Sanabria procure justificar-se, as evasivas de que lança mão cada vez mais o collocam em situação difficultosa. Não devem, portanto, ser tomados por procedentes os protestos de innocencia de Sanabria. E a senha, quando decifrada por Carleto, faria com que Fiaklini entregasse ao portador um objecto dado á guarda delle — uma perfuradeira de aço, das que os profissionaes do roubo usam para o arrombamento de cofres e inutilização de fechaduras. Apezar disso, Sanabria quer fazer crer que o aproveitava para gravar crystaes...

✻

Hontem, em meio do depoimento, Carleto reviveu o crime nos seus lances principaes, numa narrativa fria, empolgante, horrivelmente torpe.

Não esconde o odio profundo que vota a Roca e a Pigatti, este escapo, segundo disse, pela covardia do outro.

Narrou que não estava armado, quando a bordo do bote "Fé em Deus", porque a isso o aconselhára o Roca, e conclue que esse cuidado do bandido, que lhe foi parceiro no crime horripilante, illudiu-o, apresentando motivos outros, mas que a verdade é que Roca tinha mêde delle...

Emfim, recapitulou os episodios mais emocionantes do crime hediondo, procurando falar pouco sobre a tentativa de fuga da madrugada de domingo.

O insuccesso da façanha não causou no animo do celerado o menor abalo. Pelo contrario. Exacerbou-o, irritou-o. Carleto é bem ainda a mesma féra. Talvez mesmo mais audacioso e atrevido. Sobretudo fala calmo, ponderado, sem um movimento de humildade, sem uma leve tibieza.

Carleto é a mesma féra, o mesmo celerado!

AOS NOSSOS ANNUNCIANTES

Para satisfazer as exigencias da Lei de Imprensa pedimos aos nossos annunciantes de productos pharmaceuticos, o obsequio de modificar seus annuncios incluindo nelles o numero e a data da licença e da approvação dos mesmos pela Saude Publica, fornecendo-nos tambem uma publica fórma da approvação para ficar archivada nesta Redacção

Se nos annuncios vierem referencias a tratamentos ou curas, deverão fornecer-nos o attestado de um medico com firma reconhecida

A cultura do sorgo

O sorgo, da familia das gramineas, é originario da India, de onde passou para o Egypto e estendeu-se por toda a Africa. Na Asia é largamente cultivado pelas populações da India e China que o consomem na alimentação diaria, em quasi tão larga escala como o arroz.

Geralmente podem ser distribuidos em tres grupos:

I — sorgos saccharinos;
II — sorgos de panicula glulosa;
III — sorgos communs, para vassouras.

O primeiro grupo comprehende todas as variedades que contêm no caule uma certa quantidade de assucar e são geralmente cultivados para obtenção de substancias saccharinas. Estes sorgos se differem dos ditos "communs" pelas suas paniculas mais curtas. Existem duas variedades americanas que têm produzido importantes resultados na industria assucareira e para distillação: o sorgo alaranjado e o sorgo precoce de Minesotta. Este ultimo experimentado no campo de S. Simão, Produz, em média, uns 20,000 kilos de hastes por hectare, podendo chegar a 40 e 50 mil kilos. As hastes contêm 60 % de caldo saccharino, o qual encerra 8 a 9 % de saccharose e 3 a 4 % de glucose.

Os sorgos do segundo grupo são os que produzem maior quantidade de sementes. Estes, são os que se cultivam de preferencia na Africa, na India, na Persia, na Georgia, isto é, nos paizes mais quentes. Existem numerosas especies, cujas sementes se differem muito entre si. A mais importante, porém, é o sorgo "Durra", de paniculas terminaes curtas e compactas, sementes redondas, cujas côres vão desde o branco crême até o vermelho escuro.

Os sorgos "Kaffir" branco e preto, cultivados no Campo de Sementes de S. Simão, pertencem á especie "Durra". Certas variedades são providenciaes para terras arenosas, clima secco, sujeito á falta prolongada de chuvas, como se dá no interior da Africa, onde substitue o trigo, o centeio e o milho, fornecendo a sua farinha bôlos e brôas ás caravanas que atravessam as aridas regiões africanas. Os sorgos "Durra" seriam de grande utilidade no nordeste brasileiro como alimentação do homem e dos animaes. Nos Estados Unidos, na região de Kansas, Oklahoma, Texas, Colorado e Novo Mexico cultiva-se bastante esta planta, porquanto a pobreza do solo, em geral muito arenoso, não permitte o desenvolvimento de outros cereaes.

Os grãos deste grupo contêm 11 a 12 % de proteina e cerca de 70 a 75 % de amido.

O terceiro grupo — sorgos communs, ou de vassoura, caracteriza-se pelas paniculas bastante desenvolvidas, abertas, frouxas, de que, uma vez seccas e previamente desprovidas dos grãos, se fabricam as vassouras. Ha muitas especies e distinguem-se pela panicula mais ou menos desenvolvida, e côr das sementes (amarello, castanho avermelhado, rosa, vermelho escuro ou mesmo preto).

Vistos os tres typos em que se classificam geralmente os sorgos, passemos á sua cultura.

O sorgo adapta-se a qualquer clima, comtanto que não seja muito frio e humido. Prefere as regiões quentes, onde produz extraordinariamente. Só as variedades precoces produzem satisfatoriamente nos climas temperados. Resiste galhardamente ás seccas prolongadas. Comtudo, esta faculdade de adaptação do sorgo varia muito conforme as especies.

A escolha da variedade deve subordinar-se ao fim que visa quem o cultiva.

Dá-se bem nos solos silico-argillosos e produz sufficientemente, mesmo em terrenos pobres. Plantado em seguida a uma leguminosa fornece bons resultados. Como, porém, é considerado planta esgotante, os cereaes que são cultivados em terrenos precedentemente occupados pelo sorgo encontram o solo fraco.

A reforma constitucional italiana

Na "Gerarchia" (agosto 1923), revista de philosophia politica que o sr. Benito Mussolini dirige, publica o sr. Arrigo Solmi um notavel estudo sobre a Reforma constitucional italiana. Começa o articulista por dizer que o advento do Fascismo trouxe para a discussão e preoccupação das intelligencias italianas, o problema da reforma politica, porque a situação caracterizava-se pelo predominio absoluto da Camara dos Deputados no governo do Estado, restringindo os poderes da Corôa e do Senado, e abrindo assim os diques da mais desenfreada demagogia. O systema da representação proporcional tinha dado os ultimos golpes no edificio constitucional substituindo o governo de gabinete já enfraquecido pela acção do transformismo, do giolitismo e do socialismo, por um impotente governo de grupos.

Depois faz a historia da entrada do Fascismo na Acção Governativa, tornada facil porque o povo só existia para o serviço militar e para os encargos tributarios. Entrando propriamente no terreno do direito constitucional, o sr. Arrigo Solmi lembra que a constituição italiana de 4 de março de 1848 se inspirava, mas só literariamente, nas constituições francezas de 1814 e 1830 e na belga de 1831. A titulo de esclarecer o leitor, diremos que antes da Constituição de 1848, a Italia teve 19 constituições, a primeira das quaes, a 27 de março de 1797, com 378 artigos. E ainda com o mesmo espirito de esclarecimento notaremos ainda que o Conselho de Estado declarou (a março 1878), que a lei das garantias de 13 de maio de 1871 devia ser considerada como "lei fundamental" do Reino — uma especie de Apendice ao Estatuto fundamental. Ha, ainda, a accrescentar, que alguns artigos do Estatuto fundamental de 1848 estão postos de parte, embora nenhuma lei constitucional os tenha revogado.

Firme no seu criterio de que só literariamente a Constituição italiana pode dizer-se inspirada nas francezas e belga, o sr. Solmi diz que muito antes da revolução franceza se dera na maior parte dos Estados italianos o desenvolvimento da fórma representativa. Mas é o Estatuto albertino que dá fórma definitiva Estado italiano, estabelecendo o principio juridico da separação dos dois poderes do Estado: executivo e legislativo.

Ha, na opinião do sr. Solmi, duas especies de governos parlamentares. A primeira, a do governo parlamentar puro, como lhe chamam os allemãs, é representada pela Inglaterra; a segunda, a do governo parlamentar impuro, representada pela terceira Republica franceza. Na primeira, ha um prudente equillibrio entre o Poder Executivo e o Poder Legislativo, entre a Corôa e as duas Camaras; na segunda, estabelece-se a favor do Parlamento uma quasi intangivel autoridade de direcção politica. Dentro destes conceitos, o sr. Solmi divaga, e applica o seu criterio á politica franceza, para affirmar as tendencias do sr. Millerand para alargamento e independencia das funcções presidenciaes, em detrimento do absolutismo parlamentar.

Com este prefacio, o sr. Arrigo Solmi trata, então, o problema da Reforma Constitucional italiana. Não se trata de revogar; é o Estatuto fundamental a sua velha Constituição. Na essencia, ella lhe serve. Trata-se, sim, de a adaptar ás exigencias de um Estado forte, — "alle esigenze di uno Stato forte, pronto ad impedire de pretese esorbitanti dei gruppi parlamentari." Adaptação profunda, porque não só ha que alterar o systema eleitoral, mas ainda porque é preciso resolver o problema de um harmonico entendimento das forças do Sindicalismo moderno com o Estado. O Fascismo sobe do principio mecanico dos sindicatos á idéia mais comprehensiva das corporações, que renova uma instituição gloriosa dos tempos de Roma e das Communas livres.

Numa palavra: é preciso garantir ao poder executivo uma posição de segurança e de continuidade, que o ponha ao abrigo, durante certo tempo, dos golpes arbitrarios e das moções de mão humor das combinações parlamentares: substituir a forma de governo parlamentar até agora vigente por uma especie de chancelerato germanico.

Escola Rivadavia Corrêa

Foi inaugurado um gabinete dentario

Foi inaugurado hontem, na Escola Rivadavia Corrêa, por iniciativa da respectiva directora d. Benevenuta Ribeiro, um gabinete dentario escolar. Esse util emprehendimento foi levado a termo sem o menor auxilio dos cofres municipaes.

A assistencia a esse acto foi elevada, além do representante do dr. Alaor Prata, prefeito municipal, do dr. Carneiro Leão, director da Instrucção, compareceram á inauguração todos os inspectores escolares, elevado numero de professoras e alumnas.

Usou da palavra o dr. Carneiro Leão, que produziu longo discurso, elogiando a iniciativa da directora da escola. Começou dizendo que a Assistencia Dentaria escolar é uma aspiração de todo o povo organizado. Constitue uma complemento da Assistencia Medica e o beneficio por ella feito ás novas gerações é deveras admiravel. Não é só o espectaculo triste de bocas desdentadas e malsãs, afeiando a belleza e a graça de um rosto interessante, mas a saude que se compromette e corrompe desde os annos mais tenros. Quantos milhares de creanças que, em plena juventude, apresentam o aspecto desolador de lamentavel decadencia, verdadeira velhice em plena mocidade, sómente pelo estado de miseria dos dentes e da boca.

A escola não póde limitar a sua acção apenas a uma simples preparação mental nem mesmo profissional; a sua finalidade deve ser, sobretudo, educar e educar é formar, não apenas a intelligencia para a habilitação na "luta intellectual" e economica, mas o organismo inteiro, a saude para a resistencia nessa luta, a alegria e a felicidade de viver. Tudo o que se refere á formação do individuo são, bello e intelligente deve ser preoccupação da escola. Exercicios naturaes e jogos, hygiene, assistencia medica e dentaria são partes componentes dos programmas de educação moderna de importancia tão grande quanto a aprehensão da cultura mental.

A Assistencia Dentaria Escolar não podia assim deixar de constituir uma preoccupação da Directoria Geral de Instrucção Publica, no Districto Federal. Mas era preciso organizal-a sem crear despesas novas, sem augmentar os compromissos da Prefeitura. As caixas escolares, ao lado dos serviços que já prestam, incentivadas, poderiam organizar e manter a assistencia dentaria. Foi o que me asseguron immediatamente o enthusiasmo e o civismo dos nossos inspectores e do nosso professorado.

Ha mesmo, neste momento, uma esperança renascente, na acção das caixas escolares. Renovam-se as existentes, criam-se onde não existiam ainda e não só os districtos, mas as proprias escolas, em diversos logares, fundam caixas suas com o fim de assistirem a pobreza, assegurando-lhe a educação por todos os meios. Posso assim annunciar que varias outras assistencias dentarias serão creadas, ainda este anno em diversas escolas nossas.

Começa-se a comprehender no nosso paiz o muito que se poderá fazer em beneficio das novas gerações com o auxilio particular. Que o auxilio material, porém, não acarrete nunca uma humilhação a quem o recebe, porque seria estabelecer, desde a escola, desde o despertar da consciencia, a consciencia da desegualdade chocante entre os que nada têm e os que tudo ostentam.

Outro dia, appareceu alguem para convidar-me a presidir uma festa de caridade, na qual se distribuiam sapatos e roupas. E creio que houve sorpreza por me haver eu recusado a aceitar convite tão amavel, embora declarasse francamente as razões por que o fazia.

Não posso, de facto, comprehender se organizem reuniões festivas e publicas para attrair creancinhas necessitadas, ás quaes se fornecerão publicamente calçados e vestes. Quem nos diz não seja um vexame para os paes dessas creanças e até para ellas proprias o preço que se lhes exige pelas dadivas distribuidas se para conseguil-as necessitam de se apresentar na sua necessidade e na sua dor? Será essa uma escola de egualdade? Não se supponha, entretanto, que se precise occultar a alma boa que pratica o bem, não, o indispensavel é que os actos de bondade ou caridade não humilhem nunca a quem os recebe, não obriguem ninguem á confissão publica da miseria, não divulguem uma necessidade muitas vezes apenas confessada e soffrida no espaço triste de quatro paredes.

Por isso, beneficios como este, obras como esta, feita obrigatoria e collectivamente para todos os alumnos pobres, não é uma esmola dada a quem necessita, mas um dever da escola, a quem compete, pelas dadivas que para isso recebe, a distribuição gratuita de tal serviço. Eis ahi um beneficio que reverte immediatamente á sociedade, porque defender, curar e aformosear os individuos é defender, revigorar e aformosear a raça.

Senhores: Ha na simplicidade do acto que ora assistimos, duas altas significações moraes. Uma é o novo prestigio, que ainda conquista a escola por addicionar aos cuidados aos seus alumnos, mais um e de grande valia, e a outra a de conseguir no paiz, e em um meio onde nada se emprehende sem o esteio ou a direcção exclusiva do governo, uma empreza desse vulto sem nada pedir, dando tudo. Crear alguma coisa sem pensar em pesar nos cofres publicos, fundar algum serviço sem cogitar em garantir empregos, dar alguma coisa, sem tratar de solicitar verbas ao governo, é realmente feito nada commum aos nossos costumes, á nossa educação, e ao nosso meio. Que o podemos fazer aqui fica o exemplo. O que ahi está, foi obtido pela directora da Escola Rivadavia Corrêa, com o auxilio particular. Este auxilio particular não é, portanto, esquivo como parece, mas habitua-os os que podem a serem solicitados para fins benemeritos e confiantes no bom emprego de suas dadivas, accorrerão, solicitos, todas as vezes que sejam procurados.

Terminou, congratulando-se com a Escola Rivadavia Corrêa por mais essa conquista, felicitando a directora da escola por mais esse serviço prestado á educação popular da nossa terra.

Seguiram-se com a palavra a dentista da escola e uma das alumnas que saudou o dr. Carneiro Leão.

O novo melhoramento deixou agradavel impressão. A professora d. Benevenuta Ribeiro recebeu muitas felicitações dos presentes pela inauguração do melhoramento que tantos beneficios traz á população escolar.

A FLORESTA

LARGO DO MACHADO, 4

Tel. 992, B. M.

Grande variedade em cravos americanos e rosas, a 2$ e 3$000 a duzia. (S 28002)

A morte do maestro Raul Martins

Verificada a morte do maestro Raul Martins em condições imprevistas, tal como já noticiamos a idéa de uma morte não natural assaltou o cerebro do empresario Americo Garrido.

Amigo do morto por que não havia quem tratando com o desafortunado musicista, delle não se tornasse amigo, o sr. Garrido levou suas suspeitas ao conhecimento da policia do 12º districto. Assim, foi o corpo de Raul Martins transportado da casa da avenida Mem de Sá para o amphitheatro do Gabinete Medico Legal. A autopsia porém esclareceu que elle fôra victimado por dilatação da aorta.

Preenchida a formalidade policial, foi o cadaver trasladado para Aristides Lobo n. 232, residencia da desolada progenitora de Raul.

A's 5 horas com grande acompanhamento, era transportado Raul Martins para a ultima morada.

O numero de pessoas que acompanharam o feretro, e a magua estampada na physionomia de todos, patenteavam quanto era estimado o inditoso artista, que morre aos 33 annos.

A policia está para descobrir, talvez, uma quadrilha de falsarios

A prisão de um passador de moeda falsa no 25.º motiva uma importante diligencia do 4.º districto

Em notas de 10$ da 15ª estampa e 2ª série foram aprehendidos 3:000$000

O dinheiro falso por ahi anda á granel, ás vezes até implicando em casos desagradaveis pessoas que não se entretêm a passar moeda falsa. E' que, menos conhecedor dos nossos "papeis pintados" ou, em vocabulo mais exacto, lithographados, ninguem está livre de ser apanhado pela policia, justo quando está effectuando um pagamento com dinheiro saido das "guitarras".

Os casos são muitos, frequentissimos.

Apezar de saberem que não podem ter vida tranquilla, por isso que, mais dias menos dia, hão de cair nas garras da policia, por artes de *berliques* e *berloques*, por acaso, ou, mesmo, pelo trabalho de um policial excepcionalmente trabalhador, os falsarios não desanimam. As notas falsas, arriscada e rendosa industria, por ahi circulam e não em pequeno numero, em quantia desprezivel...

De quando em vez, porém, por isso ou por aquillo, a policia detém um passador de "michas". Dá-se o panico; o publico põe-se a examinar o dinheiro e os falsarios se acoitam tementes.

Ha, até, panicos interessantes, que originam suspeitas, mesmo para o dinheiro de bôa procedencia, vindo da Casa da Moeda ou de qualquer banco norte-americano ou inglez.

Agora, porém, cairam nas mãos da policia dois falsarios: um que foi o denunciante da procedencia, e outro de poucas palavras, sizudo, que não quiz confessar, de momento, toda a historia, mettido embora numa situação que deixa inilludivel o seu commettimento criminoso.

Narremos o facto.

Uma prisão

Pela circumscripção do 25º districto, perambulava o individuo Manoel da Silva Godinho, morador á rua Olivia Maia n. 116, entrando aqui e ali, em casas de commercio, procurando passar dinheiro falso. A certa altura, porém, num momento de precalço do officio, o commissario Cerrone, daquelle longinquo districto policial, effectuou a prisão de Manoel, certificando-se, então, de que a cedula de 10$ que elle procurava impingir aos incautos era nova e falsissima.

Não tardou o commissario a metter o passador de moeda falsa no torniquete de um interrogatorio, no fim do qual elle confessava ter recebido o dinheiro das mãos de Francisco Xavier Pereira, morador á rua da Constituição n. 60, num quarto, no segundo andar do predio.

A acção do 4º districto

Sem tardança, a policia do 25º procurou communicar-se com as autoridades do 4º districto sobre quanto occorria.

Immediatamente, o commissario Ancora da Luz, de serviço, partiu para o aposento indicado, afim de levar a effeito uma rigorosa busca e affectuar a prisão do falsario, o que foi feito com facilidade. Numa mala a um canto, encontrou o commissario, em pacotes de notas de 10$000 da 15ª estampa, 2ª serie, 3:000$000. As notas eram eguaes a que fôra apprehendida do 25º.

Apprehendido o dinheiro, a policia encetou novas diligencias, conseguindo, mesmo, orientar-se em outras pistas para novas apprehensões, visto como conseguiram saber as autoridades que o dinheiro ascende á quantia de 10:000$000.

Outras notas

Como testemunhas a serem ouvidas no inquerito que terá inicio hoje, na primeira delegacia auxiliar, a policia do quarto districto arrolou o guarda civil numero 482, de segunda classe, Bernardino de Sá, companheiro de quarto de Francisco; Julio Simões, que occupa o quarto n. 3; o chauffeur da policia, Joaquim Gonçalves da Silva, morador á rua do Cattete n. 4, na Piedade, e o carregador Manoel Motta, tambem morador na casa n. 60 da rua da Constituição e que transportou a mala em que foi encontrado o dinheiro falso da rua Marechal Floriano para o quarto agora occupado pelo falsario, quando de su amudança, não ha muito tempo.

Francisco Xavier Pereira, na delegacia, conduziu-se com a maior discreção, não podendo a policia affirmar ser elle mesmo o fabricante do dinheiro ou se o recebia de outrem.

Hoje, porém, tudo será aclarado.

O pronunciamento militar hespanhol

A IGNORANCIA DA IMPRENSA FRANCEZA DE TUDO QUANTO NÃO DIGA RESPEITO AO SEU PAIZ

A opinião publica franceza e a politica hespanhola

PARIS, 17 de setembro.

Os francezes estão, em geral, pouco ao corrente do que se passa nos outros paizes, ou, melhor dizendo, conhecem mal os costumes desses paizes e o caracter dos seus homens. Elles attribuem a todo o universo uma mentalidade franceza. E' um velho sestro que os conduz a numerosas confusões e mesmo a um estado de permanente incomprehensão. Assim, quando num paiz estrangeiro se dá um acontecimento politico sensacional, esse acontecimento colhe-os sempre de surpresa e nas primeiras horas, e mesmo nos primeiros dias, manifestam-se um pouco á tôa, sem saberem ao certo o que pensar.

Tal aconteceu agora com o *pronunciamento* hespanhol. A grande maioria da imprensa franceza reproduz os telegrammas da Havas, em grandes letras, serve-nos em varias poses o retrato de Affonso XIII e dos seus generaes, reproduz velhas vistas de Barcelona e de Madrid, aventa timidamente a hypothese duma influencia do exemplo fascista na monarchia iberica e irrita-se evidentemente por não saber qual é a opinião do general Primo de Rivera sobre... o problema das reparações.

Um redactor de *L'Oeuvre* escreve:

"Por certo, não temos nenhuma sympathia pelos golpes de Estado militares, mas é preciso confessar que o liberalismo do governo do sr. Garcia Prieto não era de molde a que possamos registrar a sua quéda como uma derrota para a democracia.... Em conclusão: não experimentamos nenhum enthusiasmo pelo governo que chega, mas somos incapazes de verter uma lagrima por aquelle que se vae embora."

Contudo, uma circumstancia auxilia os jornaes da esquerda, orientando-os: trata-se duma manifestação militar que têm em vista, evidentemente, o estabelecimento de uma ditadura. Esses processos de combate politico e de governo não podem ser, em nenhuma circumstancia, do agrado das pessoas liberaes. Assim, no *Quotidien*, o sr. Pierre Betrand não se esquiva a um confronto que se basea em algumas verdades que é forçoso reconhecer como incontestaveis. Eis uma passagem do seu artigo desta manhã:

"O sr. Poincaré precisa, para fazer a sua politica exterior, do apoio dos velhos partidos; e, se bem que esses partidos nada representem na nação, o ruido que fazem é grande, visto disporem dos tambores da grande imprensa. A verdade, comtudo, obriga-nos a reconhecer que, ainda assim, os escandalos que se passam nas nações nossas irmãs latinas, não são por ora possiveis entre nós. Não estamos promptos, apezar dos "camelots" e dos numerosos jornaes que applaudiram o triumpho fascista, a supportar a vergonhosa ditadura de um Mussolini. Não estamos tão pouco dispostos a permittir um golpe de Estado militar como aquele que acaba de se realizar, na Hespanha."

A imprensa da direita vê, sem duvida, com agrado, uma edição hespanhola da politica de Mussolini. Mas hesita em ir longe demais nos seus enthusiasmos, porque o nacionalismo estrangeiro é muito sympathico desde o momento em que não brigue com o nacionalismo... nacional, e o que se sabe sobre as opiniões do general Primo de Rivera e dos seus amigos não habilita a prever o que será a politica dos ditadores ibericos com respeito, por exemplo, ao problema de Tanger.

No *Figaro*, o sr. Henri Vonoven applaude os termos essenciaes da proclamação do marquez de Estel la: "Rigorosa applicação da lei. Fim dos desperdicios. Protecção do trabalho. Depuração da politica." E, applicando *el cuento* ao problema nacional, concluiu assim: "Devemos para obter isso mudar o regimen "formar o "fascio"? criar os "somatenes"? recorrer ao "pronunciamento"? Não! Basta adoptar os quatro artigos do programma do general Primo de Rivera e enviar á Camara, na proxima primavera, homens decididos a realizal-o, mesmo contra a vontade da extrema esquerda, sem perda de uma hora e embora tendo de passar uma legislatura inteira sem ouvir um discurso sobre a embaixada do Vaticano."

O bom-senso francez canaliza, por caminhos que não são escabrosos nem temerarios, as aspirações nacionaes.

100 Contos
HOJE
CENTRO LOTERICO

(19436)

A UNIÃO DOS PROPRIETARIOS E A CONSTRUCÇÃO DE PREDIOS

Escreve-nos a directoria da Sociedade Immobiliaria de Credito Limitada:

"Ha dias a União dos Proprietarios representou ao Congresso solicitando a revogação da lei do inquilinato.

Como fundamento a essa pretenção allegava aquella sociedade "a alta actual do preço do material da mão de obra e dos impostos", não permittindo esse facto, accrescentava a referida representação, novas construcções de casas, porque a renda não corresponderia ao capital empregado.

Na qualidade de technicos e profissionaes nessa materia, vimos contestar o argumento capital de que se serviu a União dos Proprietarios para apparecer junto ao Congresso, advogando objectivo de outro alcance.

Tres annos de exercicios diarios da profissão de constructores, tendo erguido casas em todos os bairros do Rio de Janeiro, nos mais differentes estylos e preços, nos autorizam a esclarecer esse assumpto, com mais segurança e insuspeitação do que a União dos que aggregam para conseguir o maximo de vantagem pecuniaria, da parte da população que sómente póde obter ca sas para morar, sob a firma de aluguel.

O interesse dos proprietarios deve ser representado por duas fórmas de emprego de capital.

1ª — Casas já construidas.
2ª — Casas a construir-se.

Em relação á primeira hypothese a imprensa já demonstrou victoriosa e exhaustivamente quão descabida é a representação dos proprietarios.

Seria redundancia repetil-a aqui.

Quanto á segunda — casas a construir-se — pudemos affirmar e executar integralmente o que asseveramos, que os preços actuaes do material e de mão de obra permittem uma renda do capital investido em novas construcções de, pelo menos, 15 °|° sobre o capital effectivamente empregado.

Não nos parece justo.

Mas se se satisfazem com a optima renda liquida de 15 °|° annuaes nada mais têm a fazer do que construirem casas para aluguel, até o limite maximo de suas posses, sem usarem desse subterfugio, para augmentarem os alugueis já francamente elevados.

Se não encontram technicos que queiram construir dentro dos limites de preços que permittam a renda liquida referida de 15 °|°, podem dirigir-se a nós, que nos compromettemos a executar qualquer numero de casas, em qualquer bairro desta capital, com o melhor material de construcção, nos limites rigorosos dessa elevada renda.

O publico é que não sabendo disso, supporá que o argumento invocado pelos proprietarios poderá encerrar uma verdade que lhe venha a custar mais um sacrificio, quando isso não é exacto.

Aproveitando a opportunidade para agradecer a publicação desta subscrevemo-nos, com toda estima e apreço."

VIDA FORENSE

INDICADOR FORENSE

Hoje — Quarta-feira

JUSTIÇA FEDERAL

Supremo Tribunal:

Sessão ordinaria. Audiencia no intervallo da sessão. Tel. c. 479.

FÔRO LOCAL

Côrte de Appellação:

Sessão da 3ª camara. Audiencia no fim da sessão. Tel. n. 2.836.

ANDIENCIAS

Varas criminaes:

Todas, á 1 hora, excepto a 2ª, cuja audiencia é á 1, 1|2. Tel. da 1ª vara, 2.399.

Pretorias civeis:

1ª, 1 hora, tel. c. 232; 7ª, 12 horas; 8ª, 12 horas.

Tribunal do Jury, tel. c. 4.398.

JUSTIÇA LOCAL

Arrombou a casa e foi pronunciado

João Paulo Corrêa foi denunciado por ter arrombado a porta do predio n. 3 da avenida sita á rua Derby Club n. 179, penetrando no seu interior, e sendo presentido por um visinho, foi perseguido e preso em flagrante. O facto occorreu ás 12 1|2 horas de 18 de setembro deste anno.

Summariado e subindo os autos a conclusão, o dr. Galdino Siqueira, juiz da 4ª Vara Criminal, julgou procedente a denuncia para pronunciar o accusado como incurso na sancção do art. 356 combinado com os arts. 358 e 13 do Codigo Penal.

TRIBUNAL DO JURY

Realizou-se, hontem, perante o Tribunal do Jury, o julgamento de João Pacheco de Aguiar, accusado de homicidio.

Aberta a sessão pelo juiz dr. Renato Tavares, com a presença de 17 jurados, foi sorteado o conselho de sentença que ficou constituido dos seguintes srs. Antonio Joaquim Pereira da Silva, Joaquim do Amaral Fontoura, Oscar Jorge Pereira Cabral, Cesar do Paço Mattoso Maia, Edmundo Enéas Galvão, Carlos da Gama Lobo e Vicente Sisena.

O escrivão Tancredo de Carvalho procedeu á leitura do processo, constando do mesmo ter o accusado, no dia 25 de janeiro do corrente anno, cerca de 22 horas, na rua Bella de S. João, desfechado um tiro de revólver em Catão Piá de Andrade que, em consequencia dos ferimentos recebidos, veiu a fallecer.

Após a leitura do processo teve a palavra o promotor interino dr. Toscano Spindola que, demorando-se longamente na tribuna, analysou todas as provas do processo, lendo diversos depoimentos para accentuar a responsabilidade do réo, pedindo a condemnação do mesmo na fórma do libello.

Suspensa a sessão por alguns minutos, seguiu-se com a palavra o auxiliar da accusação dr. Pedro Arthur de Vasconcellos Junior, que longamente discorreu sobre a responsabilidade do accusado submettido a julgamento do conselho.

Terminando pedia a condemnação na fórma do libello.

O dr. João Domingues passando em seguida a falar defendendo o réo da accusação formulada no libello, analysou longamente os antecedentes do accusado, detendo-se no exame das provas processuaes, para frisar o estado de espirito em que estava o accusado no momento de commetter o crime. Addusio a defesa argumentos varios para caracterizar o estado de perturbação de sentidos do réo, pelo que, concluiu pedindo a absolvição.

Concluidos os debates, já tarde da noite, recolheram-se os jurados á sala secreta para, tornando á sala de audiencias, momentos após, darem o seu veredictum, condemnando o réo a 6 annos de prisão.

Esse resultado foi proclamado ás 2 horas da manhã.

CODIGO VAZ

Telegraphico

Em grupos de tres letras. O mais economico e apropriado para viajantes e agentes. PAPELARIA UNIAO OUVIDOR, 75. (S 26999)

76.295 — 30:000$000

Sorte grande de hontem, SONHO DE OURO do Estado do Rio, vendida no Av. Rio Branco 158. (19426)

Não pague aluguel

A Cia. Territorial e Constructora, da qual fazem parte banqueiros e principaes capitalistas desta praça, constróe no terreno do committente a prestações durante 7 annos. — Rua S. Pedro, 61 — Rio. (16830)

A PREFERENCIA DO PUBLICO

Dentre as figuras mais distinctas do corpo medico, pharmaceutico e odontologico do Rio de Janeiro é justo destacarmos pela reconhecida competencia profissional nunca desmentida, os nomes a seguir, que por aquelles mesmos motivos são recommendaveis ao publico:

Dr. José Bastos de Avila, rua dos Andradas 44, ás segundas, quartas e sextas, das 4 1|2 ás 6; ás terças, quintas e sabbados, das 3 ás 5 1|2.

Dr. Valença Teixeira, rua São José, 42, sob., ás segundas, quartas e sextas, das 5 ás 7.

Dr. Rodolpho Josetti, rua Treze de Maio, 36, das 4 ás 7.

Dr. Henrique Guedes de Mello, rua S. José, 51, diariamente, das 3 ás 5.

Dr. Gilberto Moura Costa, rua Uruguayana, 84.

Dr. Nicoláo Ciancio, rua São José n. 1, diariamente, das 3 em deante.

Dr. Floriano de Lemos, rua da Carioca 43, ás terças, quintas e sabbados, do meio-dia ás 2.

Drs. Henri[illegible] **thur Mose**[illegible] Microscopia [illegible] cas) rua d[illegible] 4.30 ás 6. [illegible]

Professor [illegible] dão, rua T[illegible] riamente.

Professo[illegible] Estrada [illegible] Quitanda, 3. [illegible]

Dr. Fl[illegible] **Moura**, rua Buarque, 33.

Dr. Alvaro de Faria Rocha, rua dos Andradas n. 70.

Casa de Saude e Maternidade Dr. Affonso Dias, rua Aristides Lobo, 115.

Cirurgiões-dentistas: — Argemiro Pinto, rua da Assembléa n. 123, 1º andar, diariamente, do meio-dia ás 5; Silvino Mattos, Sete de Setembro 231, das 7 da manhã ás 5 da tarde, diariamente; Carlos Santos, rua Marechal Floriano n. 3, diariamente, das 8 da manhã ás 6 da tarde.

Pharmacia e Drogaria Mem de Sá, Avenida Mem de Sá, 80.

Todos esses distinctos scientistas prestam seus valiosos serviços profissionaes á Caixa Beneficente dos Empregados do "Correio da Manhã"

Correio da Manhã

ASSIGNATURAS

Brasil { Anno...... 60$000 / Semestre. 35$000

Exterior { Anno...... 140$000 / Semestre. 80$000

Numero avulso. . . 200 rs.
Idem no interior. . 300 rs.
Idem atrazados. . . 400 rs.

Edição das segundas-feiras 100 réis.

TELEPHONES: Director, 1558 C. Redacção 5698 C. Administração, 37 C.

Endereço telegraphico "Correomanhã".

Do que mais precisamos

Em toda a parte quaesquer reclamos em favor da creação de estabelecimentos de assistencia collectiva, especialmente de hospitaes, só merece louvores; aqui no Rio, especialmente, uma campanha nesse sentido é mais do que digna de encomios: constitue dever imperioso, obrigação para todos aquelles que se interessam pela sorte de seus semelhantes menos afortunados. Realmente, esta metropole de mais de um milhão de almas, representa entre as grandes capitaes do mundo uma das menos favorecidas em materia de assistencia hospitalar. Nos Estados Unidos da America do Norte, conforme trabalho publicado pelo dr. Garfield de Almeida, ha 6.152 hospitaes, sanatorios, etc... com a lotação de 817.020 leitos. Conhecida a população daquelle paiz, que era de 105.683.108, apurada no recenseamento de 1920, tem-se ali um leito para 129 habitantes. Mas se ao envés de compararmos o numero total de hospitaes com a população geral dos Estados Unidos, puzermos em confronto a percentagem de leitos existentes nos hospitaes das grandes cidades, veremos que a coisa muda na maioria dellas para peor. Omaha possue um leito para 107 habitantes, Hartford um leito para 110 habitantes, Philadelphia um leito para 156 habitantes, Chicago um leito para 214 habitantes e Nova York um leito para 232 habitantes. A prova que o numero de leitos é sufficiente nos hospitaes dos Estados Unidos é que lá sempre existem alguns de reserva, calculados em vinte e um por cento do total. Ora, o Rio, com sua população de 1.200.000, possue apenas 2.300 leitos hospitalares, um para 521 habitantes. Precisariamos, se quizessemos imitar o exemplo de Nova York, ou melhor para delle nos approximarmos, de 4.800 leitos, a saber um para 250 habitantes. O Rio precisa, portanto, duplicar o numero de seus hospitaes, ou melhor multiplicar por dois e uma fracção o numero de leitos existentes em seus hospitaes. Não esqueçamos essa circumstancia importantissima: nenhuma reforma da assistencia hospitalar será radical se não se dispuzer a dotar o Rio do dobro de hospitaes que actualmente possue, ou antes dotal-o do dobro de leitos disponiveis em seus estabelecimentos de assistencia medica e cirurgica. Basta dizer isto para mostrar quanto é amplo o problema da assistencia hospitalar na capital do Brasil. Tudo quanto não fôr executado dentro desse plano grandioso, poderá representar muito como beneficio prestado a parte da população da cidade; não resolverá, todavia, o problema, e a necessidade de hospitaes continuará a se fazer sentir. Enquanto não houver essa duplicação de leitos ou de hospitaes, continuarão muitos doentes a não ter um logar onde possam ser recolhidos, continuarão os estabelecimentos existentes na dolorosa contingencia de recusar, de fechar as suas portas aos indigentes, aos necessitados que os procuram.

O Rio, com seus 2.300 leitos hospitalares, precisa ainda de 2.500, pelo menos. No entanto, quando se abre um estabelecimento para trezentos leitos, os individuos pouco informados pensam que está resolvido aqui o problema da assistencia hospitalar, e não admittem que esse estabelecimento de trezentos leitos não tenha espaço para recolher os 2.500 enfermos espalhados por esta grande cidade, á procura de assistencia. Seriam precisos quasi dez eguaes a esses, para attender ás necessidades da situação. E quem construirá esses hospitaes, em numero de dez, de cinco ou de tres, mas com capacidade para dois mil e quinhentos enfermos que morrem abandonados por falta de assistencia? Evidentemente, se entre nós houvesse a legitima comprehensão dos problemas municipaes, á Prefeitura caberia resolver em grande parte o problema. Não se comprehende que a administração da cidade desconheça esse dever para com a sua população, e ache que já resolveu o problema da assistencia publica, soccorrendo os individuos victimas de accidentes, encontrados na via publica. A cidade de Buenos Aires — comparar é aprender — possue, segundo penso, seis hospitaes mantidos pela assistencia publica. O Rio não possue um unico. A assistencia hospitalar quasi não constitue, aqui, preoccupação do Estado, que mantém, apenas, asylos para loucos e incapazes, como são os cégos e surdos-mudos; e além disso hospitaes de isolamento, que visam defender a collectividade por meio do sequestro dos doentes perigosos. Além disso não ha nada. A assistencia aos doentes que se não subordinem aos grupos acima referidos — e são os mais numerosos — é feita por instituições particulares, como a Santa Casa de Misericordia e o Hospital São João Baptista. Consoante a nossa concepção indigena e [illegible] só possue uma obrigação: [illegible] das ruas, calçando-as, arborizando-as, etc. Dentro desse conceito só ha um programma para os administradores municipaes: o embellezamento da cidade. Cyclopes têm passado pela Prefeitura, todos com grande [illegible] cheios de iniciativas [illegible] dos vastos planos das realizações. Entram, porém, e saem de suas administrações sem atinar com os deveres e as obrigações que os prendem e subordinam aos habitantes da cidade. Rasgadas algumas avenidas, demolidos alguns morros, aterradas algumas leguas do oceano: está finda a sua missão de super-homens reformadores. Tem sido sempre assim o programma dos nossos prefeitos; os que não realizam as remodelações da cidade pagam as realizações levadas a effeito por seus antecessores. Ainda o anno passado, a administração municipal, que poderia ter commemorado o centenario da independencia do paiz, dotando sua capital de um estabelecimento de assistencia, preferiu construir um hotel, que vae finalmente ser transformado em estabelecimento de assistencia, tão pouco util se revelou como casa de hospedes.

Não é sómente a assistencia publica que soffre com a falta de installações hospitalares. Outra victima, e nem por isso menor, é representada pelo ensino medico. O hospital é a unica escola para o medico. Ora, onde não ha hospitaes, onde nem sequer a Faculdade de Medicina possue installações desse genero, capazes de servir ao fim primordial do ensino da arte de curar, claro está que este será em tudo e por tudo deficientissimo. Não deve, pois, surprehender a ninguem o numero crescente de bachareis em medicina, doutores que se formaram na atmosphera das conferencias dos livros, os quaes deveriam ser substituidos, no entanto, por praticos adestrados no ambiente das enfermarias. Falando do hospital, disse certa vez o professor Miguel Couto: "Esta casa é a vossa escola de navegação. A matricula em um instituto de medicina póde ser o fruto de um calculo, de um sonho, de um palpite, de um arremedo, e talvez de positiva vocação; mas o verdadeiro estudo da medicina só se faz no hospital, de todos os modos, investigando, vendo, ouvindo, e parece que até respirando neste ambiente; assim como o verdadeiro amor da medicina só aqui nasce e cresce, á cabeceira dos doentes, quando a piedade pelo soffrimento invade o coração e delle se apodera, quando a luta entre a sciencia e a molestia nos empolga, e toda a nossa alma vibra ante a luta. Aquelle que fôr fechado a estas paixões, renuncie para logo ao exercicio de uma arte em que ha de ser um superfluo, um vencido, um incredulo e ao cabo um maldizente."

Ainda estou sob a impressão destas palavras do grande mestre. Não as ouvi, mas é como se o seu éco me acompanhasse. No entanto, não são sómente aquelles fechados ás paixões da medicina que se perdem na superfluidade e na incredulidade. Muitos ha, cujo enthusiasmo e cuja paixão se desfez na propria atmosphera dos hospitaes e no mesmo ambiente das clinicas. Tantos são nellas as deficiencias e os tropeços, embora nestes não collaborem habitualmente os mestres, que o desanimo e as proprias deserções não devem causar surpresa.

Felizmente muitos medicos aqui tem empenhado sua intelligencia para resolver o problema hospitalar, e espero que algum fructo virão a colher de seu esforço. Ainda no ultimo numero dos *Archivos Brasileiros de Medicina*, o dr. Malagueta publicou um trabalho, assás interessante sobre o assumpto. Os poderes publicos poderiam lêl-o com vantagem. Em uma terra como a nossa, onde se despendem annualmente centenas de contos dispersados em subvenções a estabelecimentos de assistencia, de vantagens muitas vezes duvidosas, seria util concentral-os na manutenção de um hospital construido pelo governo. A contribuição de caridade arrecadada por kilo de vinho, e que figura no orçamento da receita, distribuida actualmente entre estabelecimentos particulares, poderia tambem ser melhor aproveitada para esse fim.

Antonio Leão Velloso

Topicos & Noticias

O tempo

BOLETIM DA DIRECTORIA DE METEOROLOGIA

Previsões para o periodo de 6 horas da tarde de hontem até 6 horas da tarde de hoje:

Districto Federal e Nictheroy — Tempo: em geral ameaçador; chuvas. Temperatura: em declinio á noite; estavel de dia; maxima entre 22°,0 e 24°,0. Ventos: normaes, predominando os do quadrante sul, por vezes frescos.

Estado do Rio — Tempo: em geral ameaçador; chuvas. Temperatura: em declinio á noite; estavel de dia.

Tendencia geral do tempo após 6 horas da tarde de hoje: perturbado.

Estados do sul — Tempo: bom no Rio Grande; melhorará em Santa Catharina; continuará perturbado, com chuvas, em S. Paulo e Paraná. Temperatura: em ascensão no Rio Grande; estavel nos demais Estados. Ventos: predominarão os do quadrante léste, frescos.

Dados aerologicos

No Districto Federal (ás 12 horas e 30 minutos) — Corrente do quadrante S, com velocidade maxima de 4m,4 a 600 metros, onde o balão desappareceu á distancia horizontal de 946 metros.

Em Florianopolis (ás 9 horas e 30 minutos) — Corrente do quadrante W, com velocidade maxima de 8m,7 a 2.550 metros, onde o balão desappareceu á distancia horizontal de 7.000 metros.

Em Mendes, Campos, Santos, São Paulo dos Agudos e Curityba não foram feitas as sondagens habituaes, devido estar o céo encoberto por nuvens baixas. De França e Cuyabá não recebemos nossos telegrammas.

Correio

Essa repartição expede malas, hoje, pelos seguintes vapores: "Baependy", para a Bahia, Recife, Ceará e Pará; "Darro", para Leixões, Vigo e Liverpool, e "Pan America", para St. Thomas e Nova York.

Carne

Para a carne bovina posta em consumo hoje, nesta capital, foram affixados hontem, no Entreposto de São Diogo, os preços de 1$160 a 1$220, devendo ser cobrado ao publico o maximo de 1$520. Vitellos, 1$700, e porcos, 2$400. Nos suburbios a carne foi vendida a 1$240, devendo ser cobrada ao publico á razão de 1$540.

Fomos hontem os unicos a publicar a redacção final da famosa lei contra a imprensa.

O publico póde, assim, ter uma justa impressão de conjuncto sobre a materia, verificando que as criticas formuladas em relação ao assumpto, dentro como fóra do Parlamento, não exprimiam o exagero de uma campanha systematica e eram tão sómente o producto de uma observação meticulosa de todos os pontos do monstro em elaboração.

Quanto mais provadas eram essas criticas, tanto mais se empenhavam os algozes da liberdade de imprensa na tarefa de aggravarem o terror da lei maldita.

Hoje, o trabalho está concluido. O publico póde ver a que extremos descemos, na inversão do conceito da liberdade de imprensa, a mais importante de todas as que são necessarias nas democracias verdadeiras.

A lei que vae ser sanccionada altera a Constituição, revoga o Codigo Civil e o Penal e até a lei de fallencias. Mas satisfaz a cupidez de vingança da politica dominante, dos seus asseclas, apaniguados e afilhados. E' o quanto basta. Mas os despotas e os despotismos não são eternos.

De passagem por São Paulo, o ministro da Guerra accentuou o seu proposito de fazer uma inspecção minuciosa nos quarteis construidos para o alojamento da tropa nos diversos Estados.

A construcção desses quarteis, disse elle, representa um grande sacrificio feito pela nação, que, por isso mesmo, precisa conhecer o seu valor e, bem assim, se as sobras do vultuoso material empregado existem, para que sejam ellas devidamente aproveitadas em outras regiões. E accrescentou que o regimen de rigorosa economia do actual governo manda que assim se proceda, na defesa do patrimonio publico.

A insinuação do ministro não póde ser dissimulada e é tanto mais insuspeita quanto quem a faz é um militar, despido, em consequencia, de quaesquer prevenções contra a classe.

O alojamento da tropa era um problema que se impunha ao estudo do governo. Em muitos pontos do paiz, as unidades do Exercito viviam em pardieiros sem nenhuma condição de conforto nem de hygiene. Quando assumiu o poder, o sr. Epitacio Pessoa quiz melhorar as installações militares, o que elle levou a effeito com a largueza e o desperdicio de sempre. Com as installações do Exercito, melhoraram tambem consideravelmente as finanças de certas empresas e de certos individuos. Basta dizer que o ministro da Guerra do governo passado está presentemente na Europa, representando, assegura-se, os interesses da companhia que fez a construcção de todos os novos quarteis.

Agora, é o general Setembrino quem allude aos sacrificios que pesaram sobre a nação e quem fala, não sem uma displicente incredulidade, das sobras do vultuoso material empregado, e que, se realmente existem, permanecem sem nenhuma applicação...

E' de esperar que o sr. Epitacio Pessoa mergulhe mais uma vez no fél a sua penna para *pulverizar* as declarações do actual ministro da Guerra, como fez com as outras, mais antigas, do ministro da Fazenda.

Assumindo hontem a direcção interina da pasta da Guerra, o almirante Alexandrino de Alencar, velho e excellente marinheiro, quiz provar que nada fica a dever como soldado de terra.

"Filho de official do Exercito, disse elle, conservo o sentimento affectivo entre o soldado e o marinheiro. Invocando a imagem de meu pae, reapparece á minha infancia, embalada pelo tropel da cavallaria, pela marcha cadenciada da infantaria e pelo ruido surdo da artilharia."

Homem experimentado na arte de agradar, o ministro interino soube ter uma palavra amavel para todas as tres armas. Mas é preciso reconhecer que elle exagerou a amabilidade.

Comprehende-se, de facto, que um velho marinheiro tenha sido embalado pelo seu navio; ninguem admitte, entretanto, sem algumas reservas, a hypothese de que o tropel, a marcha cadenciada e o ruido do canhão, consigam embalar uma pessoa, mesmo de somno pesado. E o almirante Alexandrino de Alencar, todos o sabem, é, na politica e no mais, um homem que não dorme.

Adeantámos, ha dias, alguma coisa curiosa, a proposito do objectivo da viagem do sr. Bessborough, presidente da São Paulo Railway, ao Brasil. Dissemos tambem que, vae por alguns annos, o principal capitalista da abastada empresa ferroviaria, concessionaria de um dos mais importantes privilegios de zona do nosso paiz, esteve em seus dominios desta parte do Atlantico. Viera egualmente a negocios e muito interessado em melhorar os serviços da estrada, que proporciona lucros consideraveis. Dessa feita, porém, o nosso hospede não deixou nenhuma lembrança grata e perduravel de sua passagem.

A actual *viagem de recreio* do sr. Bessborough põe em flagrante uma coincidencia, que não póde deixar de ser assignalada: exactamente agora a São Paulo Railway pleiteia, perante o governo, por intermedio, de esforçados e habeis advogados administrativos, dois polpudos negocios: a prorogação de seu contrato magnifico e uma gorda indemnização, a titulo de supprimento tarifario.

E' possivel que a logica ingleza do conde consiga vencer todas as resistencias, se é que as ha verdadeiramente dignas de nota. A São Paulo Railway tem encontrado sempre facilidades, para a realização de todos os seus propositos, coisa que contrasta com os obstaculos que essa estrada oppõe, systematicamente, a todas as medidas destinadas a favorecer o publico. A elevação de tarifas constitue a idéa fixa de seus directores, constantemente empenhados em tirar a maior renda possivel do filão de ouro que a boa sorte lhes reservou. Divertindo-se, portanto, realizando uma deliciosa viagem de recreio para o corpo e para o espirito, o conde de Bessborough pretende matar dois excellentes coelhos, de uma cajadada.

Não se deve duvidar de seu exito. O presidente da São Paulo Railway conhece os estratagemas que levam um homem de negocios aos pontos visados pela sua tactica. Se não lhe fôr possivel conseguir a prorogação do contrato e a indemnização reclamada, não faz mal: contentar-se-á elle com a segurança de um novo e mais vantajoso contrato. O resto virá depois... Esses homens vencem por partes.

Neste paiz de aguias, quem não corre, vôa. Um deputado mineiro apresentou duas emendas ao orçamento da Receita, sob ns. 18 e 19. A primeira visa proteger, de preferencia, typos de transformadores electricos, até hoje não fabricados no Brasil, isto é, os de peso superior a 400 kilos. A segunda, visa favorecer uma industria que ainda não possuimos, não obstante dizer-se que ella existe, tendo sido creada antes da guerra. Já alludimos ao caso da importação de vigas de cobre. Lobriga-se, com alguma perspicacia, na simulação da emenda 19, outra artimanha da mesmissima empresa dirigida pelo sr. Pandiá Calogeras e empenhada em levantar capitaes para uma futura industria de fios.

Qual é, de facto, o intuito dessa emenda? Augmentar de 900 réis para 1$200 os direitos cobrados sobre fio isolado coberto com algodão ou linho, impregnado ou não, com parafina ou verniz de qualquer qualidade. E' que o negocio do sr. Pandiá Calogeras entende, provavelmente, com a importação do fio coberto com borracha ou papel, o qual ficará pagando aquelles providenciaes 900 réis, sendo depois transformado, aqui, no typo da classe citada.

Tirem mais positivas illações os que leram nosso commentario a respeito da protecção alfandegaria, concedida liberalmente, no orçamento em vigor, á Companhia Nacional de Artefactos de Cobre. Esses solertes cavadores, sem embargo da habilidade com que agem, deixam sempre de fóra alguma coisa, por onde ficam logo conhecidos.

Um jornal agora apparecido na Parahyba engalanou-se festivamente, embandeirando todas as columnas, porque o sr. Epitacio Pessoa lhe mandou daqui um telegramma, concitando os seus redactores "ao amor aos principios da justiça e ao rumo da bôa imprensa". Commovida com a honraria, a folha de côco transformou as palavras do "mestre" em artigo de fundo, assumindo, logo, na terra de Antonio Silvino, uns ares de orgão official do ex-presidente.

O jornalzinho parahybano está, entretanto, pessimamente servido com o paranympho que escolheu no berço. Inimigo da imprensa, o sr. Epitacio Pessoa vota aos jornaes, em geral, o odio, o rancor, a ogerisa, da raposa pelo cacho de uva. Mediocre desde os tempos de estudante, a sua maior ambição era, na Faculdade, entrar para uma redacção e dizer-se jornalista. Para isso fez tudo, no Recife. Mal educado e redigindo pessimamente, não havia, porém, jornal que o quizesse por mais de dois dias, mesmo para ir buscar á esquina o café para os redactores.

Recusado por incompetente, e por não saber redigir uma noticia sem dizer dois desafôros, o sr. Epitacio encheu-se de fél contra a imprensa. E o resultado dessa má vontade, desse odio insopitavel, está nessa bexiga de pus a que se deu o nome de lei de imprensa, na qual são sacrificadas todas as nossas conquistas liberaes deste ultimo seculo.

Pequeno em tudo, o sr. Epitacio Pessoa odeia a imprensa como a mulher feia odeia o espelho: porque lhe põe em evidencia as falhas do caracter, os defeitos da educação, os prejuizos que o transformaram numa calamidade, numa praga, num flagello, numa entidade que o povo maldiz.

Desenganem, pois os jornalistas ingenuos da Parahyba as suas columnas enfeitadas de fresco. O homem que agora endeusam, não vale, na imprensa, a tinta com que se escreve o seu nome.

A campanha contra o alcool, que se vem promovendo nos paizes de civilização mais adeantada, está offerecendo aos homens de Estado um documento precioso dos inconvenientes da intransigencia. A' imagem das creanças, os povos não querem ser levados pela violencia. Para conduzil-os, urge maior somma de habilidade do que propriamente, de autoridade.

Promulgada com escandalo, a "lei secca" foi imposta ao povo dos Estados Unidos como se põe um freio a um poldro vigoroso. Privado do alcool que consumia, o americano procura todos os meios de burlar a lei, e, mesmo, de derrubal-a. E no dia em que isso acontecer, ver-se-á com que sêde elle se atirará ao vicio, matando, a grandes tragos, a saudade do seu paladar.

A propaganda em favor de qualquer idéa deve ser mais pela convicção do que pela imposição. A França e a Belgica não votaram nenhuma lei de repressão contra o alcoolismo, limitando-se á divulgação clara, simples, categorica, dos males occasionados pelo alcool. E os resultados ahi estão nas estatisticas do consumo em todo o territorio francez, onde em 1920, as bebidas alcoolicas desceram á metade do que eram em 1913.

As cifras offerecidas pela Belgica são ainda mais favoraveis. Em 1913, antes da guerra, o consumo de alcool, em todo o reino, era de 422.000 hectolitros. Em 1920, sem o auxilio de qualquer lei ou de qualquer violencia, esse consumo desceu a 190.000 hectolitros, baixando, ainda, em 1921 e 1922.

Enquanto isso, que se faz no Brasil, em relação ao alcool?

Responda a essa pergunta o orçamento do anno corrente, no qual os legisladores, após o augmento de todas as taxas, reduziram apenas uma: a que pesava sobre a "champagne"...

A votação do projecto que concede uma pensão mensal de um conto de réis á viuva do sr. Justiniano de Serpa está servindo de precedente precioso aos patronos de favores identicos a outras pessoas.

Numa das ultimas sessões da Camara foram apresentadas duas emendas a um projecto, ambas concedendo pensões: uma de 400$000 mensaes á viuva do ex-deputado Luiz Domingues, outra de 500$000 mensaes a d. Amanda Burlamaqui de Abreu, viuva do ex-deputado Anisio de Abreu.

Como as condições de vida das duas beneficiadas por essas emendas sejam identicas ás da viuva do sr. Justiniano de Serpa, não póde a Camara seguir no caso criterio differente do que adoptou com a votação do primeiro projecto.

Está assim aberta a porta á concessão desses favores, até bem pouco esquecidos e condemnados como liberalidade injustificavel.

Ao envés da revisão das pensões existentes, tida e havida como uma necessidade imperiosa, afim de evitar-se o seu pagamento a pessoas que não necessitam de semelhante ajuda, o que fez a Camara foi reinaugurar o antigo regimen de distribuição dos dinheiros publicos.

Póde ser que o voto do Congresso nesses casos seja muito justo; o que é fóra de duvidas é que é inopportuno.

Conto sem moral.

Americo de Castro, o illustre escriptor hespanhol, escrevendo, ha tempos, no "Blanco y Negro", um artigo sobre Frederico, o Grande, da Prussia, conta do glorioso amigo de Voltaire a seguinte anecdota:

"Em frente ao seu proprio palacio, um inimigo do rei colloca um cartaz insultuoso ao monarcha. Os transeuntes se agglomeram em torno, curiosos por lel-o. Frederico presenciando o espectaculo, da sua janella, immediatamente envia um emissario, com a ordem de pregar um pouco mais baixo, na parede, o papelucho, afim de que todos o possam ver com maior facilidade."

Relendo, hontem, essa anecdota, nós tivemos a suave impressão de que nos repetiam ao ouvido as dôces historias de infancia, aquellas lindas historias, que nunca mais nos saem da imaginação, "du temps que Berthe filait"...

Ah! o sr. Gordo e o sr. Solidonio Leite, com certeza, não tiveram avózinhas que lhes contassem as aventuras do bom Perrault...

Ou não souberam comprehendel-as...

A crise da fome

Estamos em vesperas de uma grande crise, cujas consequencias deixamos ao governo que preveja na sua extensão, se não tomar em tempo as medidas convenientes. Depois dos mais tristes attentados ás liberdades publicas, prestes a culminarem com a lei de imprensa, assistimos, sem duvida, aos terriveis prodromos da fome, para que nada falte ás provações do povo. Quem não possue fortuna, soffre neste momento, entre nós, os horrores de uma situação já intoleravel. E, todavia, ella nada representa ainda em face das aperturas que as circumstancias denunciam fataes dentro em breve.

Notas colhidas pela nossa reportagem delineiam o quadro. Vejamos o caso do xarque. Em principio de setembro, os atacadistas adquiriam-n'o aqui a 1$400 o kilo. Em outubro, custa 2$100 áquelles, enquanto os varejistas compram o genero de 2$300 a 2$400, revendendo-o a 2$700 e 3$000. Conta nove mezes a revolução do Rio Grande, a que o governo tem assistido de animo quasi indifferente e displicente, senão através de hypocritas embaixadas pacificadoras, sempre em mallogro. Mercê dessa luta inglória, a producção diminuiu de modo extraordinario e o pouco que consegue nas xarqueadas requisitam-n'o as tropas em conflicto e reclamam-n'o as populações locaes. Mas o poder federal deixou o incendio de parte e achou que devia concentrar os seus cuidados no tranquillo Estado do Rio, proscripto da fórma republicana federativa. Dada a escassez insupprivel do producto gaúcho, forçando o encarecimento, por que não se suspendem ou não se reduzem os direitos alfandegarios do artigo estrangeiro, a titulo provisorio, até se restabelecer e se regularizar a actividade do trabalho riograndense? As tarifas proteccionistas ou prohibitivas de que beneficia a industria sulina não se justificavam antes; hoje, crescem de absurdo, verificada a fallencia da producção, afim de attender ás necessidades do consumo nacional. O xarque é o alimento do proletariado. Ora, com o vale ouro a 5$700, o kilo da carne importada — da carne que nos escasseia — paga de direitos 800 réis!

Em agosto, a batata era vendida para os atacadistas a 460 réis o kilo; em outubro, está a 1$000 e 1$100. Como se observa, os preços da mercadoria dobraram em dois mezes. Os negocios do varejo acompanham a alta na mesma proporção exorbitante. O arroz, vendido em agosto a 45$000 o sacco, passou a 60$000. E querem saber qual o imposto alfandegario que obsta a concorrencia, difficulta a importação? Vinte mil réis por sacco! Custava o feijão em agosto de 25$000 a 27$000; hontem, cotava-se na praça a 37$000. Isso nas vendas por atacado, frize-se bem.

Seria facil desafogar-nos com o producto importado do Chile, mas a Alfandega não o permitte. A caixa de 60 kilos de banha valia em agosto 120$000; vale, neste instante, 140$000. De 17$000, por quanto se comprava naquella época o sacco de 50 kilos da farinha de mandioca, passou o genero a 26$000. Eis todos os recursos da verdadeira alimentação do povo assim inaccessiveis e gravados. A caixa de 58 kilos de bacalhão paga 20$000 de imposto!

Nenhum symptoma indica que a crise minore. Ao contrario, ella se aggravará mathematicamente nos proximos dias, pois as tendencias da praça correm á alta, numa especie de novo encilhamento, de aventuras desmarcadas. E que faz o governo? Console-se o povo: o governo vae sanccionar a lei de imprensa... Se as mercadorias de primeira necessidade encarecem, em virtude de phenomenos naturaes ou de abusos clamorosos, o poder publico eleva os fretes das estradas de ferro, reforçando a fatalidade ou a especulação impune. O Congresso, que homologa os attentados mais iniquos, trata de impostos novos, nas folgas da obra inquisitorial em que se empenha. Defrontamos uma hypothese caracteristica de miseria popular, hoje ainda disfarçada, amanhã positiva. E que fazem as autoridades incumbidas do interesse social posto em cheque para desafiar tormentas? De pé a legislação do antigo commissariado ou dos remedios heroicos de emergencia, limita-se o seu emprego ao palliativo irrisorio das feiras livres, incapazes de solver os aspectos geraes do problema. Fóra o caso de facilitar a importação dos generos cuja producção mingua entre nós. Fóra o caso de facilitar a circulação dos que possuimos, de modo que não se excusassem em pretextos de onus desordenados os agiotas da fome. Por ultimo, aberta a concorrencia, afastadas as causas que os especuladores invocam mais ou menos explicavelmente, fôra licito chegar ao extremo das medidas coercitivas contra esse estado de coisas. Não! não o esperemos. Ahi se acha o Banco do Brasil com as suas emissões clandestinas ao serviço dos *trusts*. O *trust* do assucar, tramado em Campos e fortalecido num ajuste entre os usineiros desse municipio fluminense e os do norte, nasceu das suas entranhas. Ineditos planos valorizadores protegem o café, e o sacrificio do paiz não muda a eterna insensatez do programma alheatorio e louco. Querem o cambio aviltado os negocistas a quem sempre appeteceu a pescaria das aguas turvas. Sob a noite do sitio, desapparece a Constituição republicana em prol das vindictas politicas. Mas os magnatas não se constranjam; fiquem á vontade; explorem.

Oh! a Republica bernardesca dos nossos sonhos!...

Tem tomado grande incremento no corrente anno a exportação de madeiras. Attingiram os negocios a cifras até agora ainda não verificadas nesse commercio.

Nos sete primeiros mezes do corrente anno vendemos 116.228 toneladas, do valor de 23.112 contos, o que representa, em periodo egual de qualquer época, as maiores transacções effectuadas.

Pudesse o ministro da Agricultura, de accordo com as manifestações dos interessados, resumidas no parecer do director do Serviço de Informações, afastar as difficuldades que impedem o desenvolvimento desse commercio e, por certo, as cifras apuradas pela Estatistica Commercial seriam bem superiores.

O grande problema é o transporte, cuja deficiencia, notadamente no sul, tem prejudicado sobremodo a exportação nos ultimos tempos.

Nesse sentido, as queixas são geraes entre os exportadores de pinho para o Rio da Prata.

Está em franca decadencia a Guarda Civil de Bello Horizonte. Aquella corporação, que já gozou de um certo prestigio, está hoje desfalcada dos seus melhores elementos e, assim como se encontra, não póde, absolutamente, desempenhar as suas funcções.

Ha muito o governo do Estado de Minas, reconhecendo essa decadencia, fala nas suas mensagens em reformar a Guarda Civil dali, mas, até hoje, nada fez a esse respeito.

Os roubos que se têm verificado, ultimamente, em Bello Horizonte, constituem a melhor prova do que acima affirmamos.

Na semana passada, em noites successivas, foram assaltadas por ladrões duas casas no centro da cidade: uma, na avenida Affonso Penna — o "Café Iris", e, outra, na rua Caetés — a casa de armas do sr. João de Salles.

Graças á falta de policiamento da capital mineira, os assaltantes commetteram o crime, na mais completa calma, sendo que o guarda da rua Caetés, nem ao menos estava no seu posto, quando os ladrões carregavam, pacificamente, quasi todas as armas da casa commercial do sr. João de Salles, causando-lhe um prejuizo de perto de dez contos de réis...

Quando estiveram nesta capital os intendentes estrangeiros, que vieram assistir ás famigeradas festas do centenario da independencia... de muita gente, a mesa do Conselho Municipal designou tres funccionarios como assistentes dos amaveis hospedes. Era uma honra, incontestavelmente, mas honra sem proveito, porque nem ao menos foi adeantada, aos encarregados de uma commissão dessa natureza, qualquer quantia para o custeio de frequentes gentilezas a que ficavam obrigados.

Trata-se ainda de um osso, do tempo das carnes gordas do sr. Carlos Sampaio e do Conselho que lhe apoiou todos os desconcertos. Depois de reiteradas instancias, os funccionarios, que desempenharam aquella missão, conseguiram o parecer 29, do actual Conselho, pelo qual se abria um credito, afim de attender ao pagamento da importancia desembolsada pelos requerentes. O sr. Alaor Prata vetou a resolução, com o pretexto de não estarem documentadas as despesas que os funccionarios allegam. Ora essa! Como comprovar gastos dessa ordem?

Póde ser muito louvavel a attitude do prefeito, mas não ha duvida que foi um acto de iniquidade. Os funccionarios, que o Conselho escalou, para uma commissão de cortezias, despenderam de seu bolso, não obstante viverem de modestos ordenados, o dinheiro necessario ás despesas da sua commissão de assistentes aos hospedes, inclusive o despacho das respectivas bagagens. E, como não eram lacaios, adeantaram-se, gentilmente, em muitos pagamentos.

Recentemente, o sr. Alaor Prata não invocou os mesmos escrupulos e sanccionou a resolução do Conselho, em virtude da qual foi aberto um credito de 160 contos, para ir ao Chile uma commissão de intendentes. De mais a mais, os funccionarios municipaes, prejudicados pelo véto do prefeito, não eram obrigados ao officio de guias de hospedes do paiz, por mais illustres que fossem e por muito que merecessem.

Afinal, os parcos vencimentos dos funccionarios do Conselho não offerecem margem para tão caras delicadezas.

Com muito maior repercussão do que esperavamos, rebentou nos arraiaes dos candidatos a nossa local sobre uma proxima vaga na promotoria militar nesta capital.

Estamos informados de que não ha ministro que não tenha o seu recommendado: não ha politico da situação, que não acalente a esperança de ser o seu protegido aquinhoado no cargo.

O que não está sendo facil, entretanto, ao governo, é a apuração dos serviços que allegam alguns dos candidatos ao empreguinho de um conto de réis mensaes, apontando em outros a suspeita de não serem amigos dos poderosos, e, até ao contrario, terem estado ligados aos adversarios por laços que se romperam apressadamente, quando o sr. Epitacio verificou que não podia substituir o actual presidente da Republica pelo seu antigo collega e companheiro de escola.

Aguardemos, pois, o nome do victorioso.

Um decreto recente estabeleceu, a bem da defesa dos portos do paiz, que todos os navios da marinha mercante nacional, sem excluir os cargueiros, devem ter a bordo um serviço permanente de saude. Em obediencia a essa lei, os navios nacionaes foram providos das necessarias installações, com o indispensavel pessoal. De certo tempo a esta parte têm sido retirados os enfermeiros dos navios de carga e mesmo de alguns de passageiros. Allega-se um motivo futil, aliás absurdo, como justificativa de tal medida: a tonelagem das embarcações. Ora, nada tem que ver a tonelagem com o serviço de assistencia a bordo.

O regulamento expedido em 1921, para o serviço sanitario da marinha mercante, prescreve que as embarcações nacionaes de carga, em relação ás quaes não prevalece a exigencia relativa aos navios de passageiros, deverão ter guardas enfermeiros. Não se cogitou do numero de tripulantes, nem podia ter semelhante restricção o serviço de assistencia medica. Os tripulantes dos navios cargueiros são homens de carne e osso como os outros e algumas vezes devem precisar de soccorros medicos urgentes.

O outro pretexto, que se podia invocar, a falta de verba, egualmente não procede, pois a despesa com os enfermeiros de bordo é feita com o producto do imposto sanitario, lançado contra as companhias de navegação e depositado no Thesouro, para esse fim. Demais, não foi revogado o Regulamento de 1921.

Assegura-se na praça que a baixa do preço do assucar, aliás pequena, verificada nos ultimos dias, não poderá ser evitada pelos interessados no negocio realizado com o patrocinio do sr. Cincinato Braga.

Com o inicio da safra do norte, apurada a sua producção, superior á dos annos anteriores, é inevitavel a quéda de preços.

Os mais entendidos adeantam que a differença não é ainda notavel, devido aos manejos dos altistas, manejos que não poderão ser mantidos por muito tempo.

Ha mesmo quem presinta o fracasso do negocio realizado em Campos, o que traria para o Banco do Brasil prejuizo avultado, uma vez que parte do assucar comprado tenha de ser vendido por preço inferior ao do mercado neste momento.

O projecto referente á creação, na Caixa Economica, de uma carteira de emprestimos ao funccionalismo, não será agitado no Congresso ainda este anno.

Apezar de serem reconhecidas as suas vantagens, adia-se mais uma vez a solução do caso, sob o fundamento de que seriam necessarios, para inicio das transacções, fundos de que o Thesouro no momento não póde dispôr.

O desenvolvimento que tem tido a Caixa nos ultimos annos, com a creação de suas varias agencias, é de ordem tal que se cogita em sua reforma, dando-lhe feição egual á das caixas economicas de paizes mais adeantados.

Apezar dos resultados excellentes demonstrados no ultimo relatorio da Caixa, a sua organização é reconhecidamente falha e necessita de alterações regulamentares, que a tornem no paiz uma instituição á altura do credito que desfruta.

O limite das operações a 10 contos, com vencimento de juros, e outras tantas exigencias da lei, precisam ser modificados quanto antes.

A reforma projectada, segundo se diz, não tem outro objectivo.

Os governos assombrados, quando querem castigar officiaes de Marinha, suspeitos aos espiões, mandam-nos para o desterro de Matto Grosso ou do Amazonas. Não ha muitos dias que alguns tiveram aquelle destino. Como não bastasse, porém, o vexame do exilio na propria patria, cogitaram agora de requintar o desconforto dos que soffrem essa pena. O relator do orçamento da Marinha, a titulo de economia, cortou a gratificação de 20 % a que tinham direito os officiaes destacados naquelles pontos.

O sr. Armando Burlamaqui, que foi estrella de segunda grandeza no periodo calamitoso do terremoto, pretende, provavelmente, com a ajuda desse córte iniquo, equilibrar os orçamentos, prejudicados pelos esbanjamentos do rei dos collares, seu chefe e amigo.

A vida em Ladario, onde estaciona a flotilha de Matto Grosso, está carissima. O custo da subsistencia, para os officiaes, ali, requer um milagre de equilibrio, na economia domestica. Vimos uma lista dos preços correntes no mercado, pela qual se verifica até onde alcança a especulação dos intermediarios. Ao passo que se corta uma gratificação de 20 %, concedida exactamente para modesta compensação a uma série de factores que aggravam o custo da vida naquelles remotos logares, são mantidas as gratificações aos felizes detentores de gordas commissões... na Avenida Rio Branco.

São as aparas indispensaveis ao augmento escandaloso do subsidio.

Um dos impostos mais odientos, que têm surgido nos ultimos tempos, certo que é esse estabelecido pela Prefeitura para as pessoas que desejam renovar, nos cemiterios, o pagamento de carneiros ou covas rasas, onde tenham alguns entes queridos enterrados.

Antigamente, não havia a menor difficuldade para a execução desse piedoso dever. O interessado chegava á portaria do cemiterio e ahi, sem mais formalidades, effectuava o pagamento que desejava, renovando o prazo de posse do jazigo pelo tempo conveniente. Isso era feito em poucos segundos. Hoje, infelizmente, a esse respeito, as coisas têm sido mudadas. Quem quizer conseguil-o ha de se submetter a mil difficuldades. Ora é um requerimento que a lei agora exige; um sello que a Prefeitura especialmente cobra; mais outro sello federal. E' um sem numero de coisas que, em verdade, amortecem o prazer de quem se dirige até ao cemiterio com as nobres intenções.

Acontece que muita gente pobre, não podendo pagar os emolumentos exigidos, se vê na dura contingencia de deixar que os ossos dos seus entes queridos sejam jogados á valla commum.

Eis um assumpto que merece alguma attenção por parte da Prefeitura.

Augmenta dia a dia, na Colombia, a producção do café. Progressivamente tambem cresce, nos Estados Unidos, o consumo do café colombiano.

Esse quadro, que um magnifico exemplo nos offerece, talvez tenha passado e continue a passar despercebido aos nossos curiosos bachareis em assumptos economicos. O facto, porém, é que elle encerra, com uma lição salutar, um aviso prudente.

Ainda devemos ter na memoria, se de todo não a obscureceram as provações dolorosas destes ultimos tempos, a experiencia amarga da Amazonia. Na época feliz em que a borracha valia mais que todos os thesouros do mundo, nós descuidosos como sempre, não nos davamos ao trabalho de lançar as nossas vistas para o Oriente, onde, mercê de processos aperfeiçoados, os plantadores de caucho habilmente treinavam os seus esforços para a luta comnosco.

Alguem, a esse proposito, contou-nos um caso interessante. Conversando com um seringueiro, no Pará, referiu-lhe a febre dos cultivadores orientaes, segundo acabára de ler em revistas e jornaes inglezes:

— Qual! respondeu-lhe, fleugmaticamente, o seringueiro. A borracha delles nunca poderá competir com a nossa. Venceremos, em ultima hypothese, pela qualidade...

Dois annos depois, proseguiu o nosso informante, tinha começo a crise terrivel que transformou, num vortice, a Amazonia legendaria do ouro e da aventura numa triste feira de miseria. Talvez destino melhor aguarde o café paulista.

Queira Deus, no entanto, que a nossa indolencia não nos seja a causa de grandes males.

O director do Hospital Central do Exercito acaba de adquirir, para seu uso particular, um automovel Renault.

Nesta época de tão apregoadas economias, não deixa de ser interessante referir um caso da ordem desse, bem caracteristico, aliás, do curioso carinho com que certos chefes de repartição costumam, entre nós, zelar pela importancia dos seus cargos. Até então, os directores daquelle estabelecimento contentavam-se, *para o serviço*, com um velho carro, gasto pelo tempo, mas ainda em condições de poder ser utilizado. O novo director, entretanto, achou que aquillo não estava direito. (Naturalmente quebrava a linha de solennidade imprescindivel ás suas austeras funcções). E por isso, serenamente, tratou logo de comprar, por 25:000$000 um carro "chic", no qual, aos domingos e dias santos e feriados, se repimpa, orgulhoso dos seus bordados e do seu luxo.

O general dr. Ferreira do Amaral, chefe do Serviço de Saude, bem poderá, se quizer, repôr as coisas nos seus eixos. S. ex. já dirigiu aquelle hospital e, comtudo, não nos consta que tivesse, nesse posto, sentido necessidade de um automovel para passeios.

Lindas Orchideas

Bellos cravos. Rosas preciosas. Artisticas corbeilles. Bonitas corôas para enterros. 175, Avenida Rio Branco, 175. "A FLOR DE LIZ". Somente flores naturaes. Em frente á Galeria Cruzeiro. (S 26762)

"CHARUTOS DE HAVANA"
IMPORTAÇÃO DIRECTA
* LOPES SA' & C. *
R. Santo Antonio, 5/9. (3778)

O communista Cappa não será extradictado

Paris, 16. (H) — A Camara de Accusação de Liege resolveu negar ao governo da Italia a extradicção do communista Cappa sob o fundamento de que o accusado é reu de delicto politico e não de crime commum.

Coalho "Batedeira"

A MAIS ANTIGA MARCA
Thorvald Jensen & C. — Rua Sachet, 27 — Rio. (15531)

DR. GEBHARD HROMADA

Medico austriaco, approvado no Brasil. Ex-primeiro assistente do prof. Schnitzler, Vienna. Ex-assistente do prof. Payr, Leipzig. — Cirurgia, Molestias das Senhoras. Cons. rua da Assembléa 100. Tel. Central 3301. — Res. Ladeira da Gloria 108. Tel. B. M. 3368. (13546)

NO MUNDO POLITICO

A successão bahiana

Bahia, 16 — O coronel Aureliano de Brito Gondim, chefe politico no sertão bahiano, declinou do convite que recebeu em Andarahy, não comparecendo á convenção reunida na capital para escolher o candidato á successão governamental.

Do sr. Frederico Costa, presidente do Senado da Bahia, recebemos o seguinte telegramma:

"*Bahia*, 16. Reuniu-se no salão do *O Democrata*, orgão do partido do mesmo nome, em convenção, o conselho geral, sob a presidencia do coronel Frederico Costa, secretariada pelos drs. Pereira Moacyr e Baptista Marques, presidente e secretarios da commissão executiva do referido partido. O coronel Costa declarou os fins da reunião, proferindo um discurso e expondo a formula da votação, que se fez por escrutinio secreto, sendo recolhidas 130 cedulas, com o seguinte resultado: Góes Calmon, 130 votos, para governador. Deixaram de votar, por ausentes, 23 membros do Conselho Geral, o qual, na sua totalidade, se compõe de 153 delegados. Votaram tambem os deputados federaes Pamphilo de Carvalho, por procuração, e Lauro Villas Boas e Freire de Carvalho, da commissão executiva, com direito a escolherem.

Occuparam a tribuna, em nome dos convencionaes, apresentando expressivas moções, dr. Braz do Amaral, ao doutor Seabra; dr. Edgard Matta, á commissão executiva, e Raphael Jambeiro; á mesa directora dos trabalhos da commissão. A requerimento do doutor Braz do Amaral, foi designada uma commissão para participar aos drs. Seabra e Góes Calmon o resultado da convenção, nos seguintes termos: "O Conselho Geral do Partido Democrata, em convenção, reaffirma a sua solidariedade e applauso ao seu eminente chefe dr. J. J. Seabra, honrado governador do Estado, pela decisão e energia com que tem conduzido o magno assumpto da successão governamental, pelo nobre exemplo de moral politica revelado em todas as phases deste acontecimento, sendo sempre o determinante dos seus actos a felicidade, o engrandecimento e a autonomia da Bahia."

A moção do dr. Edgard Matta é a seguinte: "A convenção do partido republicano democrata resolve inscrir na acta da sessão de hoje um voto de applausos á inteira harmonia de vistas com a commissão executiva, pelo criterio, isenção e patriotismo revelados, pelo modo como apoiou e auxiliou, com lealdade e dedicação inexcediveis ao dr. J. J. Seabra, na sua intransigencia em torno do nome do dr. Góes Calmon, por elle indicado ha muitos mezes para lhe succeder no governo do Estado, solidariedade manifestada no decorrer dos factos. (a) *Frederico Costa*."

MIGUEL BRAGA — Callista, Quitanda, 79, sob. esq. Ouv. Tel. N. 5.502. (10845)

O filão inesgotavel da burocracia do Thesouro dá sempre assumpto.

Ainda hontem, um cavalheiro bem apresentado encontrava-se numa das sub-directorias da Recebedoria do Districto Federal. Era na hora da tensão maxima, na occasião em que, nos corredores e nas mesas dos muitos empregados da repartição, o serviço absorvia todas as attenções. Andava-se, corria-se, falava-se, gesticulava-se, indo e vindo as partes, entre o atropelo dos funccionarios. Na secção de vendas de sellos para as contas assignadas, o arrocho tomara proporções alarmantes, havendo para quarenta ou cincoenta compradores, de uma só vez, um vendedor displicente, que altercava e berrava não admittindo amolações.

O referido cavalheiro, encostado a um canto, fumava o seu cigarro e olhava o formigueiro humano, um pouco d'alto. De repente, reparando que alguem se exaltava, por não achar um certo papel, o desconhecido aconselhou que tivesse calma. Na Recebedoria, como de resto em todo o Thesouro, não valia a pena zangar-se. Elle, por exemplo, já contava quinze dias á procura, em todos os escaninhos e gavetas, de um officio remettido pela Inspectoria da Alfandega. Ali, informaram-lhe que fosse á Receita; esta o mandára á Contabilidade, que, novamente, o recambiára para baixo. E, como o judeu errante da lenda, atravessára as tres semanas. Não esmorecera, mas tivera uma idéa. Resolvera abrir, pelos jornaes, um concurso, explicando o seu caso, em virtude do qual daria um bom premio a quem lhe désse noticias do papel desapparecido.

O que o escutava, lembrou os protocollos. Impossivel. Eram tantos, que até augmentavam a confusão.

A simples manifestação de bom humor desse homem resignado define os processos da burocracia. E a pegar a sua iniciativa, breve os concursos para a descoberta de papeis perdidos surgirão em abundancia...

A Independencia

Rua do Theatro n. 1 — Tel. 476 C. Mobiliario completo para uma casa, com 36 peças, rs. 2:500$000. (11358)

A inauguração de um monumento

Madrid, 16. (H) — O rei Affonso XIII, acompanhado do general Primo de Rivera, inaugurará em Carthagena a 6 de novembro vindouro o monumento aos mortos de Santiago, de Cuba e Cavite.

As guarnições dos navios de guerra sul e norte-americanos surtos naquelle porto assistirão á ceremonia.

EXAME DA VISTA GRATIS

Dr. Theogenes Beltrão
OPTICA INGLEZA — Ouvidor, 117 (16389)

Para satisfazer as exigencias da Lei de Imprensa, pedimos aos nossos annunciantes de productos pharmaceuticos, o obsequio de modificar seus annuncios incluindo nelles o numero e a data da licença e da approvação dos mesmos pela Saúde Publica, fornecendo-nos tambem uma publica fórma da approvação para ficar archivada nesta Redacção.

Se nos annuncios vierem referencias a tratamentos ou curas, deverão fornecer-nos o attestado de um medico com firma reconhecida.

NO MUNDO OFFICIAL

CATTETE

Com o presidente da Republica despacharam, hontem, os ministros: da Fazenda e da Viação; conferenciaram: os titulares da Marinha e interino da Guerra, o da Justiça, o prefeito do Districto Federal e o chefe de Policia.

— Uma commissão do Instituto Historico e Geographico foi hontem convidar o presidente da Republica para assistir a sessão solenne commemorativa do 84º anniversario da fundação do referido Instituto e que se deve realizar no dia 21 do corrente, ás 9 horas da noite.

— O presidente da Republica recebeu do presidente da assembléa legislativa do Estado do Amazonas um telegramma, communicando o encerramento, hontem, dos trabalhos daquelle corpo legislativo.

— O presidente da Republica assignou, hontem, os seguintes decretos:

Na pasta da Fazenda — Desapropriando por utilidade publica os terrenos de propriedade de Jorge Mayer e José Cornelli Furlan, situados na cidade e comarca de Araraquara, em S. Paulo.

Nomeando no Tribunal de Contas — 1º escripturario o 2º Paulo Sanderson de Queiroz e 2º escripturario, o 3º bacharel Fernando Barbosa Gonçalves Penna.

FAZENDA

O ministro, resolvendo uma consulta de Paulo Cruz, sobre a interpretação do Dec. n. 16.041, relativamente ás vendas de trabalhos photographicos, proferiu o seguinte despacho:

"De accôrdo com os pareceres. Desde que o consulente tira e vende photographias, empregando material que adquire, está sujeito ao imposto que trata o Dec. n. 16.041, de 22 de maio, ultimo, por ser considerada mercantil a mesma venda.

— Em referencia ao pedido de providencias afim de que seja applicada pela Alfandega desta capital a taxa de 2 % quanto aos impostos aduaneiros a que estão sujeitos os catalogos de floricultura, importados por Schlick & Nogeira, o ministro declarou ao da Agricultura que os catalogos alludidos estão sujeitos ao pagamento da taxa de 3$ por kilogramma, por conterem estampas.

— Em resposta ao telegramma do governador do Estado de Pernambuco, solicitando a concessão de isenção de direitos para todo o material provadamente necessario para as obras do porto, o ministro declarou-lhe que, na conformidade do disposto no art. 15 do Dec. numero 8.592, de 8 de março de 1911, o despacho livre de direitos, pela fórma indicada, só é permittido em casos especiaes de urgencia de importação ou desembaraço de mercadorias, não sendo possivel, por isso, ao seu Ministerio, ampliar a concessão a todo o material a ser importado para as obras de que se trata.

— O ministro resolveu approvar o acto pelo qual o director da Estatistica Commercial providenciou no sentido de ser reiniciado o serviço de estatistica do commercio exterior do Brasil que se faz pelo porto de Santos, segundo o accordo existente com o governo do Estado de S. Paulo.

— Na 1ª pagadoria do Thesouro Nacional pagam-se hoje as diversas pensões da Marinha de A a Z.

— Em solução a uma consulta da Companhia Midletown Car, o ministro da Fazenda, de accôrdo com os pareceres, decidiu: 1º só estão sujeitas ao imposto sobre vendas mercantis as vendas feitas posteriormente á entrada em vigor do regulamento n. 16.041 de 22 de maio ultimo; 2º, no caso de vendas em moedas estrangeiras, em que a factura é feita nessa mesma moeda, a duplicata deve ser sellada, proporcionalmente á importancia da factura, feita a conversão da moeda estrangeira ao cambio do dia da emissão da factura; 3º, se a venda fôr feita á vista, é applicavel a resposta ao 2º, item, quanto ao valor do imposto — se fôr a prazo, está sciente do imposto, segundo determina o art. 36, letra "1"; 4º, quando a venda fôr effectuada, uma parte á vista, a dinheiro de contado e outra parte a prazo, por assignatura de nota promissoria, mesmo neste caso a duplicata deve ser emittida de accôrdo com o artigo 1º do regulamento, pelo total da venda realizada, mencionando-se a importancia recebida por conta no acto da transacção, e o saldo devedor que será pago no praso convencional (por dinheiro, nota promissoria ou por qualquer outro meio, pouco importa). Assim, por exemplo, da duplicata deve constar:

Importancia total de venda: conforme a factura original, 2:000$; importancia recebida p|c. em dinheiro, 900$; saldo devedor 1:100$.

O imposto é pago do total da duplicata, isto é, da importancia de 2:000$, ou seja 4$000.

O sello da nota promissoria não póde ser levado em conta do imposto da venda realizada, porque este sello representa um imposto de outra natureza. E' sello proporcional geral, devido por todos os actos, titulos ou contratos de natureza civil ou mercantil, que não se confunde, portanto, com o imposto que recáe "exclusivamente" sobre as "vendas mercantis". Quanto á parte final da consulta, referente ás vendas sem contrato, ás repartições publicas, só estão sujeitas ao imposto as que forem pagas á "vista", como dispõe o art. 36, letra "1" do regulamento.

— Em solução a uma consulta de J. A. Mugalhães, tabellião em Di... Ubá, Minas, o ministro decidiu: em face do art. 28, 1º e ar... 10, estão isentas do sello as escripturas de compra e venda; em face do n. 32, § 4º da tabella B e nota 9, do regulamento, do sello, estão sujeitas ao sello de 400$ as escripturas de legitimação de filhos naturaes, cobrando-se o sello tantas vezes quantos foram os legitimados.

— Em sessão plena, o Tribunal de Contas resolveu o seguinte: opinar que podem continuar independentemente de concorrencia as obras de adaptação do edificio da Delegacia Fiscal em S. Paulo, executadas pela Directoria do Patrimonio Nacional; recusar registro aos contratos entre a Inspectoria Federal das Estradas e Albuquerque & C., para fornecimento de superstructuras metallicas á ponte sobre o rio de Mossoró; entre o Departamento Nacional de Saude Pulica e Meanda Curty &C., para as obras do Laboratorio Bromatologico; entre a Delegacia Fiscal no Paraná e Carlos Prohemann, para arrecadação do imposto sobre energia electrica pela Empresa de Electricidade de S. Matheus; entre a Delegacia Fiscal em S. Paulo e a Empresa Electrica Bragantina, concessionaria dos municipios de Bragança e Atibaia, para identica arrecadação de imposto, por falta de preenchimento de formalidades regulamentares.

— O director do Patrimonio Nacional deu conhecimento ao tabellião do 18º officio da Capital Federal, bacharel Alvaro Rodrigues Teixeira, de o haver o ministro multado em 500$, por infracção do artigo 12 do regulamento annexo ao decreto n. 14.594, de 31 de dezembro de 1920, deixando de transcrever o conhecimento do pagamento do laudemio na escriptura de venda de terrenos de marinha em Nictheroy, lavrado em 5 de novembro de 1921, sendo vendedora a Sociedade Anonyma Estaleiros Guanabara e compradora a Ribeireña del Plata Companhia Sudamericana, sociedade anonyma.

— Em solução a um telegramma do inspector da Alfandega de Recife, o sr. director da Receita declarou que não procede a cobrança do sello proporcional nos endossos (conhecimentos a ordem vindos do estrangeiro sem trazerem declaração de valor) porquanto tal sello só é devido nos casos em que haja declaração de valor recebido ou em conta, como dispõe o vigente regulamento do imposto do sello, tabella A § 1º n. 20.

— Por determinação do ministro vae passar a servir na Imprensa Nacional o 2º official aduaneiro extincto da Alfandega desta capital Antonio Ribeiro dos Santos.

Foi egualmente designado para continuar a servir na Directoria da Receita, o 2º escripturario da Alfandega de Porto Alegre Tarquinio Leite Pereira.

INTERIOR

O ministro declarou ao commandante da Policia Militar que, de conformidade com o decreto numero 4.653, de janeiro deste anno, cabe a d. Leonor de Oliveira Menezes, mãe e unica herdeira do 3º sargento Lindolpho Garcia Godinho, morto em consequencia dos ferimentos recebidos em defesa do governo, na revolta de julho do anno passado, a pensão de 2:832$, a partir de 8 do referido mez, data da morte daquelle policial.

— No processo relativo á proposta da superintendente do Serviço de Enfermeiras da Saude Publica, para a nomeação de empregadas, o ministro proferiu o seguinte despacho:

"Approvo a proposta da dactylographa. Recuso a referente a visitadoras, porque são estrangeiras e não faltam brasileiras capazes de desempenhar, com carinho e zelo, a mesma funcção. Nesse sentido deve ser a proposta."

VIAÇÃO

Ao inspector de Obras contra as Seccas, para informar a respeito, o ministro enviou o processo relativo a uma reclamação de José Jeronymo de Aguiar, que allega ter soffrido prejuizos em seu sitio denominado Marianna, no municipio de Bom Jardim, em Pernambuco, com os serviços de construcção da E. F. de Limoeiro a Umbuzeiro.

— Pela secretaria da Viação foi remettida ao director da Central uma contra-fé relativa á liquidação da sentença que, pelo Juizo Federal do Estado do Rio, movem contra a União o capitão Joaquim Ribeiro Bastos e outros, afim de que, com a possivel urgencia, sejam remettidos os elementos que habilitem a Procuradoria da Republica a promover a necessaria defesa.

— Em face do parecer dado pelo Ministerio da Fazenda, o ministro consultou o presidente do Tribunal de Contas sobre se poderá ser legalmente aberto, com fundamento na autorização contida na lei da despesa, um credito especial de 5.532:000$000, para attender ás despesas com a continuação da construcção dos prolongamentos e ramaes da Rêde de Viação Cearense, visto tratar-se de obras em andamento que terão de ser custeadas com renda proveniente de uma elevação de tarifas.

— O ministro solicitou providencias do seu collega da Fazenda afim de que seja feita directamente pelo Thesouro á Inspectoria de Portos o supprimento de 850:000$000 para pagamento do pessoal empregado nos serviços dos portos de Fortaleza, Natal e Parahyba.

— Ao seu collega da Fazenda o ministro consultou sobre a possibilidade da abertura de um credito especial de 5.000:000$000, em apolices, para pagamento de diversas obras e fornecimentos realizados por contrato.

— O ministro reiterou, por aviso de hontem, ao da Fazenda, a sua consulta relativa á abertura do credito de 1.000:000$000 para occorrer ás despesas complementares da acquisição da superstructura metallica da ponte sobre o rio Paraná, na Noroeste do Brasil, visto se tratar de despesa já contratada e cujo pagamento terá de ser feito ainda este anno.

— O ministro recommendou providencias ao engenheiro-chefe da 3ª Fiscalização da Inspectoria das Estradas no sentido de ser, pela E. F. Sorocabana, dada preferencia, no transporte de madeiras, ás destinadas ás officinas da Central do Brasil.

— Ao director da Central do Brasil o ministro solicitou a remessa de uma cópia do projecto do cáes que deve ser construido em Itacurussá, assim como informações precisas acerca da situação em que fica, em relação a esse cáes o terreno cujo aforamento é pretendido por A. Thum & Companhia.

— Afim de poder solucionar um pedido da Western Telegraph, o ministro recommendou ao director dos Telegraphos que informe qual o acto que approvou as tarifas ora em vigor para os telegrammas destinados á ilha de Cuba.

— Por acto de hontem, o ministro da Viação approvou as bases para o contrato a ser celebrado entre a Estrada de Ferro Therezopolis e a Leopoldina para o percurso de trens de passageiros da primeira nas linhas da segunda, entre as estações de Praia Formosa e Magé, para o serviço de transporte e trafego mutuo.

Hontem mesmo s. ex. autorizou o director da E. F. Therezopolis a celebrar o referido contrato.

— Requerimentos despachados:

Francisco de Assis Campos do Amaral, pedindo licença — Indeferido.

João Mendes Barbosa, pedindo readmissão no cargo de feitor da E. F. S. Luiz a Therezina — Autorize-se a readmissão do requerente na primeira opportunidade, attendendo-se ás informações que lhe referem e aos seus longos annos de serviço.

Misael Severiano Cardoso, official da Administração dos Correios de Sergipe, servindo provisoriamente na da Bahia, solicitando para voltar á sua Administração — Como requer.

Antonio Azeredo, Augusto Pereira de Lima, Affonso Ataliba Madureira, Attila Amaral, Aristides Wermon Queiroz, Americo da Graça Martins, Alberto Kukman Amaral, Braulio Guedes da Silva, Belmiro Picérni, Carlos Guilherme Craig, Carlos Neddermeyer, Eduardo William Shalder, Ernesto Sidney Pitts, Fernando Villares Barbosa, Fabiano Del Debbio, Gastão Bierimback Lima, Guido Nocheu, Heitor de Vargas Cavalheiro, Hermano Barros Amaral, John Benjamin Robb Junior, João Salerno, José Augusto Fleury, Kenneth Chamberlain Waddell, Laudelino de Oliveira Lima Filho, Milton Renato Ranzini, Martim F. M. Buarque, Moacyr Ferraz Kehl, Octavio da Graça Martins, Renato Lombardi, Roberto Miller, Roberto James Shalders, Salvio de Lima Goes e Urbano Aranha, solicitando registros de seus titulos de engenheiros civis pela Escola de Engenharia Mackensie College — Deferidos.

Gilberto e Marina, pedindo montepio, como filhos de Antonio Adelino Ribeiro Valle — Façam-reconhecer as firmas dos signatarios das certidões exhibidas.

Guilhermina Rosa da Silva Caldas, idem — Apresente certidão de nascimento de José e prove que se refere á Inanir o nome de Inanhiny.

Januaria Machado de Araujo, idem — Prove o pagamento das contribuições de montepio no periodo de janeiro de 1920 a setembro de 1921.

Candida Maria Barbosa, idem — Satisfaça as exigencias do despacho desta Directoria, de 8 de junho de 1918.

Edgard Lima, tutor de Geraldo, pedindo reversão de pensão para o mesmo — Deferido.

Alaira Carolina da Silva e Rosa Barbosa dos Reis, pedindo certidões — Certifique-se.

— Foram expedidos os seguintes officios: ns. 540 e 541, á Directoria dos Correios, communicando o deferimento dos pedidos feitos por Francisco Fonseca Filho e José Eugenio da Fonseca, para melhorarem de montepio.

N. 542, á Estrada de Ferro Oeste de Minas, communicando o deferimento do pedido de João Baptista de Almeida para melhorar seu montepio.

N. 543, á Delegacia do Thesouro em Pernambuco, restituindo o titulo de pensão apostillado, de Maria Emilia Varejão Cavalcanti.

Ns. 544 e 548, á Directoria da Despesa do Thesouro Nacional, transmittindo processos de montepio de Constança Vargas Ferreira e outras, de Candida Nunes da Costa Coelho, de Julieta Nunes Lisboa, de Maria Aniceta da Silva e de Aurelliana, Iracema, Adalberto e outros, filhos menores do finado José de Oliveira Menezes.

— Foi expedido aviso ao ministro procurador geral da Republica, transmittindo o processo de montepio de Isabel e Raul do Rego Cavalcanti Ferraz, filhos do finado Manoel do Rego Cavalcanti Ferraz, ex-conferente da E. F. C. do Brasil, onde foram apuradas por esta secretaria graves irregularidades que exigem a responsabilidade criminal dos culpados.

MARINHA

Foram exonerados: o capitão de mar e guerra Damião Pinto da Silva, do cargo de capitão do porto do Estado de S. Paulo; o capitão de corveta medico dr. Carlos Viveiros da Costa Lima, do cargo de medico da extincta Directoria do Armamento e o 3º pharoleiro do pharol de São Marcos, no Maranhão, José Carlos de Mello Abreu, do serviço da Armada.

— Foram nomeados: o capitão de corveta medico dr. Carlos Viveiros da Costa Lima para exercer o cargo de cirurgião de clinica medica do Hospital Central de Marinha e o sr. Nelson Faria, para o cargo de desenhista de 2ª classe da Directoria de Pharoes da Superintendencia de Navegação.

— Foi dispensado da commissão de estudo para engenheiro naval o 1º tenente engenheiro-machinista José Cantarino Ramos, de accordo com o artigo 21 do regulamento vigente do Corpo de Engenheiros Navaes.

— Foram designados: os capitães de corveta engenheiro-machinista Americo Vespucio de Sant'Anna e José Emiliano do Carmo, para embarcarem, respectivamente, nos encouraçados "Minas Geraes" e "São Paulo"; o capitão-tenente engenheiro-machinista Rufino Fuas da Silva, para embarcar no "São Paulo"; o 1º tenente engenheiro-machinista Nelson Aquino de Andrade, para embarcar no transporte de guerra "Cuyabá" e o primeiro tenente José Pereira Cotta Filho, para embarcar no "Bahia".

— Foram determinadas as seguintes passagens:

— do 1º tenente ajudante machinista, João de Mattos Araujo e do machinista auxiliar de 2ª classe, Jovelino Rosemback, respectivamente, para o E. São Paulo e C. T. Maranhão.

GUERRA

O almirante Alexandrino de Alencar substituto interino do general Setembrino, que partiu para o Rio Grande do Sul em viagem de inspecção e como emissario do governo, esteve hontem na secretaria da Guerra, afim de despachar o expediente da pasta da Guerra, durante a ausencia do titular da mesma pasta.

S. ex., como noticiamos, ali chegou á 1 hora da tarde, sendo recebido pela officialidade, que o aguardava. O chefe do Estado-maior tomou a incumbencia de apresentar ao almirante os generaes e demais officiaes que ali se achavam e que têm funcção na administração dos varios departamentos, que constituem o serviço do Exercito.

Terminadas as apresentações, inclusive a dos funccionarios civis da secretaria da Guerra, que foi feita pelo seu respectivo director, o ministro produziu algumas palavras.

A's 3 horas da tarde retirou-se s. ex., sendo acompanhado do gabinete do general Setembrino e de outros officiaes que palestravam comsigo.

— Foram remettidas á secretaria do palacio do Cattete, afim de serem assignadas pelo presidente da Republica, as cartas-patentes dos seguintes officiaes: tenente-coronel Ricardo José de Sant'Anna, majores Virgilio Vieira de Carvalho e Affonso de Souza Guimarães; da antiga Guarda Nacional; e 2ºs tenentes pharmaceuticos Cleoveu Salles Cadelha e Olyntho da Silva Schmidt, do Exercito.

— Requerimentos despachados pelo ministro:

Albertino Gomes do Queiroz, soldado, pedindo matricula no curso de enfermeiros veterinarios do Exercito — Sim, se houver vaga e satisfizer as exigencias regulamentares.

Antonio Baptista dos Santos, cabo asylado, pedindo transferencia — Sim, correndo por conta propria as despesas de transporte.

Antonio Maria do Espirito Santo, capitão, pedindo contagem de tempo do periodo de 22 de julho de 1865 a 15 de janeiro de 1875 — Indeferido. As disposições do decreto n. 7.821, de 3 de janeiro de 1910 não aproveitam o requerente.

Armando Pereira Rego, pedindo ser considerado reservista da 2ª categoria — Indeferido, no documento apresentado não está constatado que o requerente tenha sido o aproveitamento na instrucção conforme a exigencia da alinea B do artigo 41 do actual Regulamento do Serviço Militar.

Custodio Pereira da Veiga, pedindo apostilla — Não se tratando de vantagem pessoal mas de uma medida de caracter geral não ha razão para a apostilla solicitada.

Joakin Senna Jeronymo, soldado, pedindo permissão para prestar exames — Como pede, correndo as despesas por conta propria.

Joaquim Teixeira Vaz, 2º sargento, pedindo uma passagem para desconto de Santos a Curityba — Concedo.

Jorge Alberto Lima, cabo, pedindo matricula no curso de enfermeiros veterinarios — Sim, se houver vaga e satisfizer as exigencias regulamentares.

José Muller, pedindo fazer exames — Declare quaes os preparatorios a cujo exame deseja ser submettido.

Julio Mirabeary de Azevedo Soares, major medico, pedindo isenção para o sorteado Oswaldo de Carvalho Lengruber — Não pode ser attendido. O assumpto da presente petição é da alçada da junta de revisão e sorteio, nos termos do artigo 82 do Regulamento do Serviço Militar.

Leovegildo Augusto de Oliveira, pedindo gratificação da tabella "Lyra" — Indeferido, nos termos da informação da Contabilidade da Guerra.

Raymundo Rodrigues Pombo Moreira da Cruz, pedindo contagem de tempo pelo dobro do periodo de 10 de março de 1903 a 22 de abril de 1904 — Indeferido, de accordo com as informações.

Rubens de Mello e Souza, pedindo exoneração do cargo de instructor — Sendo necessario os serviços do capitão Rubens de Mello e Souza, na Escola de Aviação pela sua reconhecida competencia como bem diz o respectivo commandante indefiro a presente petição.

PREFEITURA

O prefeito vetou, hontem, a resolução do Conselho que tornavam extensivas á pensionista do Montepio dos Empregados Municipaes, d. Margarida Monteiro Manso, viuva do contribuinte dr. Monteiro Manso, as vantagens da alinea C do art. 7 do decreto legislativo de 2.170, de 12 de dezembro de 1920.

Em suas razões, declara o prefeito ser a resolução contraria aos interesses do Districto Federal, prejudicando, ao mesmo tempo, os interesses do montepio dos empregados.

— A' vista da denuncia dada por um negociante, demonstrando irregularidades commettidas pelo ajudante do administrador do Posto Central de Assitencia, o prefeito nomeou, hontem, uma commissão de syndicancia, composta dos srs.: dr. Caldas Brito, inspector escolar, Ivan Pessoa, agente da Prefeitura e Ivo Pagani, 2º escripturario da Directoria de Fazenda.

— Foram concedidos seis mezes de licença, nos termos do art. 14, da lei n. 2.234, de 30 de agosto de 1920, á adjunta Justina Celeste Brasil.

— Foi hontem, tornada em lei, com a sancção do prefeito, a disposição legislativa que regula a promoção dos funccionarios municipaes. De accordo com a nova lei, dois terços de vagas, nas classes serão providos com accesso por merecimento, e um terço por antiguidade. A promoção a chefe de secção será por merecimento.

No magisterio, a antiguidade será uma vez por antiguidade absoluta, outra por antiguidade da adjunta na classe.

Serão contados os feriados e domingos, pontos facultativos, etc., desde que o funccionario tenha comparecido ao trabalho nos dois dias de que o feriado seja intermediario.

Realizou-se, hontem, na Escola Rivadavia Corrêa, á cerimonia da inauguração do Gabinete dentario escolar. Deve-se essa iniciativa á d. Benevenuta Ribeiro, directora da Escola, que, sem o auxilio dos cofres municipaes, conseguiu levar a bom termo tão util emprehendimento.

Assistiram ao acto, além do representante do prefeito, o director de Instrucção, todos os inspectores escolares, innumeras professoras e alumnas.

— As agencias renderam no dia 15 do corrente a quantia de réis 7:922$882.

— De accordo com a lei n. 1.329, de 1º de maio de 1919, foram, hontem, expedidos os seguintes titulos de effectividade: servente dos Postos de Prompto Soccorro, Antonio Ferreira de Almeida; enfermeiro dos mesmos postos, Adolpho José Vieira; servente de cemiterio, Lino Antonio da Rosa; ajudante de enfermeiro, Sylvio Santo; servente dos postos, Jacintho Rozendo; servente da Directoria de Obras, Raul Paulino Monteiro; guarda de mictorio, Francisco Seves; feitor de mattas, Manoel Duarte Ortigoso; e calceteiro, José dos Santos Marcondes.

— Pelo director da instrucção foram, hontem, assignados os seguintes actos:

designando as adjuntas, Consuelo Azamor Netto dos Reis para a 2ª feminina do 3º; Itala Teixeira Martini para a Escola de Applicação; Celina Stella Guimarães Hill, para a 4ª mixta do 16º; Maria Augusta da Rocha Bion, para a 4ª mixta do 8º e Carmen Machado da Silva, para a 7ª mixta do 3º; e a substituta Dahyl Medeiros da Silva, para a 7ª mixta do 3º;

dispensando as substitutas de adjuntas Nair Emilia dos Santos Lima, Djanira do Nascimento Costa Mattos, Nadir de Oliveira, Dahyl Frederico da Silva e Zelinda Corrêa de Sá.

Requerimento despachado: pelo secretario geral. Consuelo Azamor Netto Reis — Requeira ao prefeito.

ALFANDEGA

Esta repartição arrecadou hontem a importancia de 385:971$055 de renda, sendo 187:782$738 em ouro e em papel 198:188$317.

De 1 a 16 do corrente foram arrecadados 3.998:307$630.

Em egual periodo do anno passado foram arrecadados 2.660:005$787, sendo a differença para mais, no corrente exercicio, de 1.338:301$843.

— Foi encaminhado ao ministro da Fazenda um requerimento em que o 3º escripturario Alvaro Augusto de Souza Menezes pede 6 mezes de licença, de accordo com o artigo 17 do decreto 14.663, de fevereiro de 1921, paragrapho ... para ... gozal-a ... anno ... secção ... hontem, os seguintes manifestos:

N. 1.370, vapor norueguez "Southern Green", de Cardiff, ao escripturario Moura; n. 1.371, vapor inglez "Avon", de Southampton, ao escripturario Bulhões Costa; n. 1.372, vapor inglez "Silarus", de Newport, ao escripturario Corrêa; n. 1.373, vapor inglez "Arlanza", de Buenos Aires, ao escripturario Meira; n. 1.374, vapor japonez "Kamakura Maru", de Yokohama, ao escripturario Guaraná; n. 1.375, vapor francez "Formose", de Hamburgo, ao escripturario Tavora.

E. F. C. DO BRASIL

A estação Central forneceu hontem, por conta dos diversos Ministerios e outras repartições publicas, 87 1|2 passagens, na importancia total de ...... 2:604$300.

Tambem foram requisitadas duas passagens, para o trem de luxo, na importancia de 220$000.

— Por portaria de hontem, o dr. Carvalho Carvalho Araujo, director da Central do Brasil, demittiu por abandono de emprego, de accordo com o artigo 113 do Regulamento em vigor, o conferente de 2ª classe, da referida Estrada, Manoel Pacheco.

— Durante a semana de 8 a 13 do corrente, foram entregues ao trafego, devidamente reparados, 5 carros H, 2-NA, 1-NB, 3-NL, 4-VA.

— O sub-director da 2ª divisão despachou os seguintes requerimentos:

Carlos Joaquim Castilho — Indeferido; Fidelis Gonçalves — Indeferido, á vista da informação; Manoel de Freitas Palmeiras — Sim; e Renato José de Oliveira — Sim.

— Foram assignados os termos de fiança, a favor dos seguintes empregados: José Pinto Gomes Junior e Antonio José Pereira, praticantes de conductor; Mario Pinto Lima, agente; e Gabriel Alves Pereira e Joaquim Tayoba, praticantes de conferente.

— Foi dada baixa na concessão feita ao sr. Arnaldo Cardoso Osorio, para manter um varejo na plataforma da estação do dr. Joaquim Murtinho, visto ter esse sr. desistido da referida concessão.

— Despachos da directoria: — Carvalho & Magalhães, pedindo restituição de excesso de frete — Restitua-se a quantia de 30$000, correspondente a frete cobrado a maior; E. Pontes, fazendo identico pedido — Idem a importancia de 38$500, em vista das informações; João Felix Corrêa, pedindo reconsideração de despacho — Pague-se a quantia de 603$700, de accordo com as informações, correndo a indemnização por conta do conferente Esmeraldo Armindo de Souza Limeira; José Martins de Azevedo, pedindo indemnização — Pague-se a quantia de 35$000, por conta dos empregados indicados no parecer infra; José Crahin, idem idem — Idem a quantia de 119$000, a quanto fica reduzida a presente reclamação, de accordo com o parecer do Trafego, correndo a respectiva indemnização por conta do conferente Hugo Esteves; Humberto Saboia & Cia., idem idem — Idem a quantia de 284$000, por conta do conferente Olyntho Cavalcante; Giacomo Pelizzi, idem idem — Idem a quantia de 42$000, a quanto fica reduzida a presente reclamação, de accordo com o parecer do Trafego, correndo a indemnização por conta dos empregados abaixo indicados, que tambem responderão pelo frete, tudo na forma do parecer; D. T. d'Azevedo, idem idem — Idem a quantia de 25$000, a quanto fica reduzida a presente reclamação, de accordo com o parecer, correndo por conta do conductor Gumercindo Cesar Pimentel a respectiva indemnização; Cia. de Seguros "Indemnizadora", idem idem — Idem a quantia de 27$050, a quanto fica reduzida a presente reclamação, de accordo com parecer do Trafego, correndo a indemnização por conta dos empregados abaixo indicados; Mario Augusto Rodrigues, idem idem — Indeferido, de accordo com os dizeres do conhecimento; Valente & Cia., idem idem — Idem, em face do que dispõe o art. 728 do Codigo Commercial; Christiano S. Mattos, pedindo certificado de analyse de cimento marca "Ketten" — Entregue-se, mediante recibo, a 1ª via do certificado, pago o sello devido; Severino, Esteves & Cia., pedindo transferencia de caderneta kilometrica — Transfira-se, mediante o pagamento da taxa respectiva; Castro d'Almeida & Cia., João Vidal, pedindo restituição de caução — Restitua-se a caução; Leonor Josephina Ferreira da Rosa e Virginia Pereira, pedindo pagamento — Deferido; Usina Cruzeiro de Lacticinios, pedindo construcção de uma plataforma na estação do Cruzeiro — Idem, de accordo com as informações. Lavre-se termo; Cardinale & Cia., pedindo prorogação de prazo para entrega de material — Concedo a prorogação pedida, ficando, entretanto, multados em mais 200$000; Americo Luiz de Menezes, pedindo readmissão; Casa Arens, pedindo entrega de expedição — Attendido, de accordo com a informação do Trafego; Pellegrino Lippi, pedindo pagamento — Compareça á secretaria; Padre Luiz Maragagli, pedindo restituição de importancia para a maior — Complete o sello; Cesario Salles, pedindo relevação de punição; e Laurentino Agostinho Machado, pedindo transferencia — Attendido, nos termos do parecer do Trafego; Antonio Olyntho Rondas, Florestan Annibal do Nascimento, Ernesto Gonaga e Francisco Faig Filho, pedindo abono a titulo de ferias — Sim, por equidade.

BOMBEIROS

Serviço para hoje:
Official de dia, 1 tenente Freuerico.
Auxiliar, 2º tenente Braulio.
1º soccorro, 1º tenente Narcizo.
2º soccorro, 2º tenente Danemberg.
3º soccorro, 1º sargento Diogenes.
Manobras, 2º tenente Asthur.
Ronda, 2º tenente Asthur.
Medico de dia, dr. Nelson.
Emergencia, 1º tenente dr. Lima.
Dia á pharmacia, capitão Maia.
Uniforme 6º.

'O mais adaptavel dos Molhos.'

É esta uma reivindicação do môlho — Lea & Perrins — que a qualquer facil é dado verificar.

Experimentem-no em saladas, com queijo, pratos de ovos, carnes e peixe em lata, sandwiches e toda a especie de pratos delicados de carne e peixe. Faz realçar o sabôr e pode ser usado em comidas que com outros molhos ficariam estragadas. É o môlho de distincção, para pessoas appreciadoras de um bom sabor.

O MÔLHO Ingles

Lea & Perrins

(14854)

ALFAIATARIA PARIS

PEREIRA FILHO & Cia. — — Rua Uruguayana n. 52.
Ternos de côr, de lã, sob medida, por
180$, 200$ e 220$000.

(17406)

Os numeros premiados na tombola do Abrigo Thereza de Jesus

Foi este o resultado geral da tombola da instituição acima:

O primeiro numero indica o bilhete e o segundo o numero do premio:

251	77	870	93	2237	32
2297	75	2877	56	3568	38
4969	98	5478	90	6076	70
6526	30	7057	46	8663	80
10426	6	10717	62	11141	1
11310	11	11333	91	11544	12
11819	58	12297	10	12679	4
12774	17	12833	55	14593	88
14788	10	15951	8	16329	18
17109	43	17289	52	17347	85
17381	37	17596	21	18140	41
18456	27	20633	68	21042	59
21422	26	21491	64	21683	24
21692	57	22097	33	22245	40
22314	5	23344	95	23860	47
24934	97	25106	61	25170	44
25880	48	26445	71	26615	69
27339	74	27614	9	28134	78
28634	89	28762	76	29438	13
29528	51	29559	86	29670	63
29736	73	29807	50	30008	83
30307	67	31239	87	31364	20
31484	72	32470	54	32720	36
33329	65	33452	29	33537	22
33772	28	34386	66	35748	92
35875	35	37111	79	37757	23
37765	7	38156	16	38616	99
38660	81	40155	42	40928	100
41535	39	41609	49	43340	53
44211	31	44481	84	44799	14
44972	82	45343	15	45511	94
45992	3	46327	2	47111	45
47206	34	48153	96	48278	25
49035	60				

Os premios serão entregues no Departamento Feminino, á rua Ibituruna n. ...

UM LIVRO UTIL

"Lições praticas de desenho e pintura" é um livro de grande utilidade, que o sr. Almiro Reis acaba de publicar.

Trata-se, como bem diz seu titulo, de uma trabalho apreciavel, em que seu autor se propõe ensinar a todo e qualquer alumno, em doze lições, apenas, a difficil arte do pincel.

As conferencias do professor Henri Piéron

O professor Henri Piéron, do Collegio de França, proseguindo o seu curso de psychologia, fará hoje, ás 4 1|2 horas da tarde, no Syllogeu, sua habitual conferencia.

O conferencista dissertará sobre "As applicações da psychophysiologia na pratica da educação."

Culto evangelico

Escola Dominical

A União das Escolas Dominicaes do Brasil, organizou uma série de condições a serem attingidas pelas escolas afim de se tornarem o mais efficientes, o mais perfeitas. São 10 os pontos caracteristicos: 1, organização (directores, officiaes, professores, material escolar e didactico, horarios etc.); 2, Curso Normal (Formação de professores); 3, Departamento do Berço (Instrucção levada aos lares não só religiosa, mas sobre assumptos geraes de vida domestica, como hygiene, arte, etc.) 4, Departamento do Lar (Instrucção religiosa obedecendo ao mesmo caracter que na escola central); 5, Classe Organizada (classe constituida em sociedade, gerindo seus interesses, sua vida social sob as doutrinas christãs); 6, Instrucção Missionaria (Formação de pregadores, aproveitamento do material aprendido para ensinar outras escolas); 7, Dia de Decisão (priva da efficiencia do ensino na transformação do caracter); 8, Relatorio Annual (Relações da escola com a União (As Escolas no dia do "Rumo á Escola" fazem uma offerta para sustentar o trabalho da União); 10, Requisitos Denominacionaes (Liberdade de cada escola manter o padrão de sua denominação, caracteristico individual).

Do exposto resalta a importancia da Escola Dominical e das suas condições para o desempenho da esplendida tarefa que ella collima. A 28 do corrente realiza ella a sua festa do "Rumo á Escola" empenhando-se todo o corpo discente, docente e seus directores, para que ella seja o mais divulgada em todo o paiz.

É HOJE!
30 Contos
POR 10$000
Só 18000 bilhetes
LOTERIA SÓ DA BAHIA
19419

QUEM PERDEU ?

Acha-se em nosso poder uma carteira de marinheiro do Lloyd Brasileiro, encontrada na rua Assis Carneiro, estação da Piedade.

PORTUGAL

PROPOSTAS DE FINANÇAS

AS QUE FORAM APRESENTADAS AO PARLAMENTO TÊM POR FIM REDUZIR O FUNCCIONALISMO PUBLICO, CREAR RECEITAS PELO LANÇAMENTO DE IMPOSTOS E LIMITAR O EXERCICIO DAS INDUSTRIAS DE SEGUROS E BANCARIAS

Prepara-se o monopolio das polvoras e a transferencia dos serviços industriaes do Estado para a industria particular

O ministro das Finanças apresentou á Camara dos Deputados a seguinte proposta de lei:

Artigo 1º — Para regularização da vida economica do paiz e da situação financeira do Estado, é o governo autorizado, quando julgar opportuno, a tomar as medidas constantes das bases seguintes, que fazem parte integrante desta lei, podendo, para a execução dessas medidas, contratar, tomar quaesquer providencias e decretar as sancções que para isso forem necessarias, não devendo, porém, do uso desta autorização resultar, em qualquer tempo, augmento do numero de funccionarios ou empregados do Estado.

Art. 2º — O governo poderá egualmente restringir ou prohibir a importação de generos ou mercadorias que não correspondam a necessidades impreteriveis do consumo publico ou possam influir gravosamente na economia nacional.

Art. 3º — Fica revogada a legislação em contrario.

As bases a que esta proposta de lei se refere contêm, em resumo, as seguintes disposições:

REDUCÇÃO DO FUNCCIONALISMO

São creadas uma Commissão Central de Economias e uma Repartição de Pessoal Disponivel

Sobre a totalidade dos vencimentos dos funccionarios e empregados do Estado, civis e militares, incluindo os dos serviços autonomos e corpos administrativos, completados e fixados nos termos da legislação vigente, incidirão, desde já, taxas especiaes de desconto, variando entre 5 e 10 por cento, como compensação das despesas feitas pelo Estado com aposentações e reformas.

Os actuaes vencimentos dos ministros serão reduzidos de 20 por cento.

Os serviços publicos serão remodelados no sentido de se reduzirem os quadros do funccionalismo e as despesas geraes do Estado, supprimindo-se os que não sejam estrictamente necessarios e reunindo-se e juntando-se aquelles que, sendo afins, estejam actualmente dispersos por varios organismos e repartições.

A remodelação geral a que se refere esta base será feita em todos os Ministerios até ao fim do corrente anno economico.

Será nomeada uma commissão central de economias, com representação das forças economicas do paiz, destinada a auxiliar o governo na remodelação geral dos serviços publicos, propondo desde logo a extincção dos logares actualmente vagos ou providos por accumulação, que não sejam absolutamente essenciaes á vida administrativa do paiz, além de quaes medidas tendentes a tornar effectiva e reducção dos encargos do Estado.

Além das funcções que lhe são attribuidas nesta base, a commissão central de economias superintenderá na Repartição do Pessoal Disponivel, que será organizada no Ministerio das Finanças e destinada a fazer o cadastro de todo o pessoal excedente dos quadros ou das necessidades dos respectivos serviços.

Collocação dos disponiveis — Passagem dos serviços industriaes do Estado para a industria privada

Continuam em pleno vigor as disposições prohibitivas dos artigos 5º e 7º da lei n. 1.344, referente á admissão de novos funccionarios e empregados do Estado.

A Repartição de Pessoal Disponivel fornecerá obrigatoriamente a todos os serviços publicos, de entre os funccionarios excedentes, aquelles que sejam precisos para o provimento das vagas occorridas.

Os funccionarios designados pela Repartição de Pessoal Disponivel para o desempenho de quaesquer serviços compativeis com a sua categoria e conhecimentos, que não acceitarem a sua nova collocação, serão demittidos, ou aposentados ou reformados, se a isso tiverem direito.

Emquanto houver funccionarios excedentes dos quadros ou dispensaveis não serão admittidos quaesquer contratados ou assalariados, ainda com um caracter eventual ou transitorio, sem que se verifique a não existencia de funccionarios ou empregados em condições de desempenhar os logares cujo provimento seja necessario.

Serão immediatamente dispensados dos diversos serviços do Estado os contratados e assalariados que possam ser substituidos por funccionarios disponiveis.

Serão demittidos os directores ou chefes de serviço que não derem execução a estas disposições, sendo responsaveis pelos seus bens, pelos prejuizos que o Estado tenha com a sua inobservancia, incorrendo, além disso, na pena de desobediencia qualificada que será imposta no tribunal criminal competente, instaurando-se o processo a requerimento do Ministerio Publico ou de qualquer cidadão.

As promoções no exercito e na armada ficam sujeitas ao disposto nos artigos 3º e 4º e seus paragraphos da lei n. 971, de 17 de maio de 1920.

Promover-se-á gradualmente e em concurso a passagem para a industria privada dos serviços industriaes do Estado, incluindo arsenaes e estabelecimentos fabris, que possam ser sujeitos a esse regimen sem prejuizo da defesa nacional, sendo desde já o seu pessoal operario assalariado reduzido ao estrictamente indispensavel para assegurar a execução dos trabalhos que as verbas orçamentaes para material comportem.

A responsabilidade individual dos funccionarios publicos

Será decretado um estatuto dos funccionarios civis do Estado, regulando os seus deveres e os seus direitos, e, de uma maneira especial, o regimen da sua admissão, promoção e accesso, direitos civis e politicos, gráos de hierarchia e a sua responsabilidade, competencia e acção disciplinar.

E' limitada aos funccionarios publicos existentes a serventia vitalicia. De futuro adoptar-se-á, quanto possivel, o regimen contratual para os servidores do Estado.

Será effectivada a responsabilidade individual pela execução dos serviços proprios e dos seus subordinados.

O regulamento disciplinar de 22 de fevereiro de 1913 será revisto e posto em harmonia com esse estatuto e com as disposições do presente diploma.

Tornar-se-á effectiva a fiscalização dos serviços publicos e, essencialmente, a do trabalho e assiduidade dos funccionarios, bem como a do regimen das accumulações competiveis e permittidas por lei.

Será alargada a competencia disciplinar dos diversos superiores hierarchicos sobre os seus inferiores, dando-se-lhes o direito de punir certas faltas, ouvindo simplesmente o funccionario accusado ou procedendo em processo verbal e summario, designadamente quando taes faltas não impliquem as penalidades mais graves da respectiva escala.

CONTRIBUIÇÕES E IMPOSTOS

Lançamento de addicionaes e actualização das taxas e demais rendimentos do Estado

Serão lançados, para fazer face ás despesas do anno economico de 1923-1924, sobre a contribuição industrial, applicação de capitaes, pessoal de rendimento e imposto sobre o valor das transacções, os addicionaes que forem necessarios para que a sua cobrança attinja as importancias que no Orçamento Geral do Estado foram fixadas para este anno economico.

Serão elevados, respectivamente, a 3, 12 e 16 os coefficientes da contribuição predial rustica, a que se refere o artigo 23 da lei n. 1.868, de 21 de setembro de 1922.

As propriedades urbanas e rusticas pertencentes a companhias, e sociedades anonymas e por cotas, de qualquer natureza, serão tributadas, como compensação da contribuição de registro, no dobro da contribuição predial que lhes competir pagar.

Para o calculo do aggravamento assim estabelecido só se levará em conta a verba principal da collecta a pagar ao Estado.

E' approvado para entrar provisoriamente em vigor o parecer n. 384 da commissão de finanças da Camara dos Deputados, referente ao imposto do sello, devendo o governo nomear uma commissão que durante seis mezes receba as reclamações fundamentadas a que a sua applicação possa dar logar e que proponha as modificações a introduzir, findo o que será decretado em regimen definitivo.

d) Além das contribuições e impostos a que se refere esta base, e dos direitos e impostos aduaneiros que continuam a regular-se pelas disposições em vigor, serão actualizadas todas as taxas e demais rendimentos do Estado até os limites que correspondam á desvalorização da moeda, comprehendendo-se nesta disposição as taxas e cauções a que se refere a lei do recrutamento militar.

O governo poderá augmentar a quota de participação do pessoal de finanças no augmento das receitas do Estado produzidas e arrecadadas.

Creação de um imposto transitorio e restabelecimento do imposto de fabricação de cerveja e alcool

Será creado um imposto transitorio e excepcional para attender ao augmento de despezas do Estado com a carestia da vida, lançado pelo systema de repartição, na importancia total de 24.000:000$000, cobrando-se, neste primeiro anno, 10.000:000$000, no segundo 8.000:000$000, e no terceiro e ultimo 5.000:000$000.

As collectas deste imposto serão multiplicadas pelo coefficiente compensador da carestia da vida que vigorar para os vencimentos dos funccionarios publicos no momento do seu lançamento.

Até ao limite acima indicado para o presente anno economico poderá o governo antecipar a cobrança deste imposto por meio de uma operação de credito ou de um supprimento que possa representar em escudos a sua importancia, devendo proceder-se á sua amortização ou liquidação á medida que a cobrança se fôr effectuando.

UM NOVO MONOPOLIO

Concede-se a uma companhia portugueza o exclusivo fabrico e commercio de polvoras physicas

Serão restabelecidos o imposto de fabricação e consumo sobre toda a cerveja de fabrico nacional e o de producção sobre o alcool e aguardente de qualquer proveniencia, produzidos no continente e ilhas, supprimidos pela lei n. 1.368, de 21 de setembro de 1922, com as isenções e pela fórma que vigoravam á data da publicação desta lei.

As taxas destes impostos serão actualizados até aos limites correspondentes á desvalorização da moeda.

Será concedido em concurso publico a uma companhia portugueza, constituida ou a constituir, pelo prazo de vinte e cinco annos, o exclusivo do fabrico e do commercio de polvoras physicas no continente da Republica e ilhas adjacentes.

O Estado poderá obrigar-se a expropriar as fabricas que, porventura, estejam em elaboração, ao abrigo do regulamento sobre substancias explosivas, de 29 de fevereiro de 1916, approvado pelo decreto n. 2.241, da mesma data, devendo as que não cessar nestas condições cessar a sua laboração num prazo a fixar, e a partir da data da concessão do exclusivo.

Será transferido para a sociedade concessionaria o uso fruto da fabrica de Barcarena com todos os seus edificios, machinismos, apparelhos, utensilios e mais pertences, os quaes serão restituidos ao Estado com todos os melhoramentos introduzidos e com as depreciações que resultem do seu uso normal quando terminar o prazo da concessão.

A concessionaria admittirá no seu serviço até dois terços do pessoal fabril do quadro da mesma fabrica.

Não serão augmentados os actuaes direitos das machinas, ferramentas e utensilios importados pela concessionaria e destinados á sua industria, nem tão pouco os das materias primas necessarias á laboração das suas fabricas.

O Estado obriga-se a adquirir nos estabelecimentos da concessionaria as polvoras de que carecer para as suas obras de fomento e necessidades dos seus organismos militares e civis, incluindo os autonomos, sendo-lhe deduzida uma reducção de 10 por cento nos preços de venda.

A sociedade fabricará todos os typos de polvoras negras e pardas usadas no paiz com destino á caça, usos industriaes e necessidades do Estado.

Os typos e os preços das polvoras serão approvados pelo governo, com recurso, quanto aos preços, para uma commissão de arbitragem.

Além da renda annual fixa, em ouro, que será o preço do exclusivo, o Estado terá uma comparticipação nos lucros da sociedade, quando estes excedam determinados limites, e da maneira a estabelecer para o concurso.

O Estado reserva-se o direito de exercer a necessaria fiscalização para o cumprimento das clausulas do contrato.

Não havendo concorrentes, o Estado poderá decretar para seu proveito o exclusivo ou modificar o regimen de impostos e contribuições que affectam a industria das polvoras physicas no continente e ilhas adjacentes.

IMPOSTOS SOBRE INDUSTRIAS

Um "ad valorem" para os adubos chimicos e organicos

As industrias de adubos chimicos e organicos, de extracção de oleos de origem vegetal e seus derivados, bem como a do fabrico de sabões e velas, com excepção da industria de azeite de oliveira para usos alimentares, ficam sujeitas no territorio do continente e ilhas adjacentes ao regimen fixado nesta base.

Não será permittida, sem licença especial do governo, a installação de novas fabricas destas industrias.

Os adubos chimicos e organicos ficam sujeitos a um imposto estatistico "ad valorem" de 2 por mil e os restantes productos das mesmas industrias a um imposto de fabrico de 3 por cento, podendo os respectivos preços de venda ser tabellados pelo governo.

O Estado reserva-se o direito de participar nos lucros das empresas a que se refere esta base, quando estes, deduzidos todos os encargos legaes e de administração, produzam uma remuneração para o capital superior á taxa do desconto do Banco de Portugal e mais 25 por cento.

A participação do Estado sobre o excedente desses lucros será de 50 por cento.

Participação do Estado nos lucros de varias sociedades

Lançar-se-á uma tributação extraordinaria sobre os lucros das sociedades industriaes, commerciaes e civis, exercendo a sua actividade no territorio do continente e ilhas adjacentes, qualquer que seja a fórma da sua constituição, desde que esses lucros, deduzidos todos os encargos legaes e de administração, produzam uma remuneração para o capital superior á taxa de desconto do Banco de Portugal e mais 50 por cento.

Sobre o excedente desses lucros essa tributação será de 25 por cento.

São excluidos destas disposições as sociedades de seguros, os bancos, as empresas que tenham contratos com o Estado, e as sociedades industriaes em regimen especial, creado pelas disposições deste diploma.

INDUSTRIA DE SEGUROS

Não podem ser creadas novas sociedades e as existentes serão reorganizadas

O exercicio da industria de seguros e resseguros no continente e ilhas adjacentes será limitado ás sociedades nacionaes e estrangeiras actualmente existentes e legalmente autorizadas ou ás que resultem da sua fusão para a exploração de todos os ramos de seguros tanto pessoaes como materiaes bem como para os de responsabilidade civil e desastres no trabalho.

O Governo, ouvido o Conselho de Seguros, decretará:

Quaes as sociedades nacionaes e estrangeiras existentes que offerecem as necessarias condições de garantia para continuar exercendo a industria de seguros; a imporancia minima e que será elevado o seu capital e a forma e prazo para a sua realização; o valor dos depositos de garantia; o prazo a conceder ás sociedades actualmente existentes para regularizarem a sua situação nos termos do novo regimen, para fazerem a sua fusão ou liquidarem, sem direito a qualquer indemnização por parte do Estado; a forma de constituir e depositar as reservas mathematicas nos ramos de seguros que as exijam, as reservas de seguros vencidos e as reservas de garantia ou de riscos em curso; as sancções a applicar pela falta de observancia da legislação sobre seguros e do que for decretado como consequencia da presente lei.

Obrigatoriedade de seguro

E' estabelecida a obrigatoriedade de seguro:

Contra os riscos de incendio na propriedade urbana, machinismos, materias primas, productos manufacturados e mercadorias; contra os riscos no transporte maritimo e fluvial de mercadorias no paiz e quando exportadas; contra os riscos profissionaes que possam causar incapacidade physica permanente ou morte, regulados pelo decreto n. 5.37, de 10 de Maio de 1919, excepto na parte que possa ser alterada por força do que se dispõe no presente diploma; contra os riscos e damnos causados por quaesquer vehiculos de forma a se tornarem ef... n. 5.46 da mesma data.

O Governo, ouvido o Conselho de Seguros, decretará os valores limites e condições de obrigatoriedade para todos os ramos de seguros que ficam indicados nesta base, bem como as tarifas de premios a applicar, as quaes serão uniformes para todas as sociedades autorizadas.

Participação do Estado nos lucros das empresas

O Instituto de Seguros Sociaes Obrigatorios e de Previdencia Geral será remodelado, passando a denominar-se Instituto Nacional de Seguros e Previdencia, tendo, além das attribuições que lhe são conferidas pela legislação vigente, as que lhe são attribuidas pelo presente diploma.

O Estado, por intermedio do Instituto Nacional de Seguros e Previdencia, participará directamente nas receitas das sociedades de seguros num minimo de:

Nos premios cobrados de seguro e reseguro; no ramo vida, 2 por cento; nos desastres no trabalho, 15 por cento; nos restantes ramos, 20 por cento.

Nas restantes receitas, qualquer que seja a sua proveniencia ou origem, 10 por cento.

Continuam em vigor, constituindo receita do Instituto Nacional de Seguros e Previdencia, os encargos das sociedades de seguros nacionaes e estrangeiras a que se referem as alineas a) e b) do artigo 101º do decreto n. 5.640, de 10 de Maio de 1919.

A importancia de premios de reseguros cedidos a companhias estrangeiras não autorizadas em Portugal não será deduzida da receita das companhias para os effeitos da participação estabelecida nesta base. Os premios cobrados no estrangeiro em seguros directos e reseguros acceito pelas companhias autorizadas serão isentos desta participação.

Um minimo de 60 por cento das operações de reseguro constituirá privilegio das companhias autorizadas até o limite dos seus planos, que serão approvados pelo Conselho de Seguros. A parte que faltar em todos os ramos de actividade seguradora para completar esse minimo estabelecido será tomada pelo Instituto e, possivelmente, pela Caixa Geral do Depositos, pela forma que vier a ser regulada.

Além da participação para o Estado estabelecida nesta base, este reserva-se o direito de participar nos lucros liquidos das companhias autorizadas desde que esses lucros, deduzidos todos os encargos legaes e deadministração, produzam uma remuneração para o capital superior á taxa de desconto do Banco de Portugal e mais 25 por cento. Nos lucros excedentes e participação do Estado será de 50 por cento.

Novos encargos e novas receitas do Instituto Nacional de Seguros e Previdencia

A partir do anno economico de 1924-1925 ficarão pertencendo ao Instituto Nacional de Seguros e Previdencia os encargos de aposentação e reforma das classes inactivas do funccionalismo civil e militar e demais empregados do Estado, para o qual transitarão:

Os fundos permanente da Caixa de Aposentações actualmente a cargo da Direcção Geral da Contabilidade Publica; os fundos pertencentes aos diversos serviços de aposentação e reforma de todos os Ministerios, comprehendendo os respectivos valores em numerario; todo o activo e correspondentes encargos do Montepio Official e demais instituições analogas do Estado, ou delle dependentes e que concedem pensões de inhabilidade ou sobreviventes.

Constituirão receita do Instituto Nacional de Seguros e Previdencia:

As importancias que o Estado arrecadar e descontar para reformas, aposentações e pensões, bem como as receitas consignadas para aposentações no decreto de 17 de Outubro de 1886; as receitas provenientes do novo regimen da industria de seguros creadas nos termos deste diploma; a verba consignada no Orçamento Geral do Estado e que seja necessaria para juntamente com as receitas especiaes do Instituto, fazer face aos encargos das classes inactivas do Estado.

Um novo regimen dos serviços de aposentadoria e reforma dos funccionarios

O governo decretará, sob proposta do Instituto Nacional de Seguros e Previdencia, um novo regimen dos serviços de aposentadoria e reforma dos funccionarios civis e militares, orientado em bases technicas actuariaes, de molde a corrigir os inconvenientes da actual legislação sobre este ramo de administração publica, e reduzir gradualmente os encargos do Estado com as classes inactivas.

Será obrigatoria para os funccionarios civis e militares, constituição:

De uma renda vitalicia diferida que constituirá a sua pensão de aposentação; de uma renda de sobrevivencia a legar aos beneficiarios seus herdeiros nas condições que forem fixadas.

O Conselho de Seguros será ouvido sobre:

As tarifas a applicar para a constituição dessas rendas; a escolha das taboas a adoptar para a determinação dos premios e reservas emquanto não puder ser elaborada uma taboa em harmonia com as condições de mortalidade da população portugueza; a taxa de capitalização e as cargas a adicionar aos premios puros; a parte do premio de renda vitalicia diferida para a constituição da pensão de aposentadoria aos funccionarios civis e militares que deverá caber ao Estado.

O governo decretará egualmente as disposições a vigorar sobre mutualidade livre, bem como o regimen das associações profissionaes e seguros industriaes.

COMMERCIO BANCARIO

Limitação do numero de casas bancarias e participação do Estado nos seus lucros

O exercicio do commercio bancario será limitado no territorio do continente e ilhas adjacentes aos bancos e casas bancarias, nacionaes e estrangeiros, actualmente existentes, ou aos que resultem da sua fusão, cujo capital realizado e fundos de reservas seja, para os que tenham a sua séde em Lisboa, 20:000.000$; no Porto, 12:000.000$; nas outras terras do paiz, 5:000.000$; estabelecendo-se um periodo de seis mezes para os bancos e casas bancarias existentes se reorganizarem em harmonia com o disposto nesta lei ou entrarem em liquidação.

A elevação do capital do Banco de Portugal fica dependente da modificação do seu contrato com o Estado.

Os bancos e casas bancarias com a sua séde fóra de Lisboa ou Porto, que tenham filiaes, succursaes ou agencias nestas cidades, serão obrigados a possuir um capital e fundos de reserva eguaes, respectivamente, aos dos bancos com as sédes nas mesmas cidades.

Aos bancos estrangeiros actualmente autorizados a funccionar em Portugal será, para este effeito, reconhecido o capital e fundos de reserva, com que funccionam as respectivas sédes, desde que declarem que esse capital e fundos respondem pelas suas operações realizadas em Portugal, e que o seu montante não seja inferior ao estabelecido para os bancos nacionaes.

O Estado participará nos lucros dos bancos e casas bancarias, deduzidos todos os encargos legaes e de administração, desde que esses produzam uma remuneração para o capital superior á taxa de desconto do Banco de Portugal e mais 25 por cento.

Sobre o excedente destes lucros a participação do Estado será de 50 por cento.

O governo limitará a um numero restricto, em Lisboa e Porto, os bancos e casas bancarias a quem seja permittido o commercio de compra e venda de cambiaes e guias-ouro, podendo reservar o exclusivo desse commercio ao Banco de Portugal ou á Caixa Geral de Depositos.

Os lucros resultantes destas operações serão levados a uma conta especial, da qual o Estado será participante numa proporção a estabelecer.

Novo regimen de fiscalização bancaria

Será remodelada a legislação bancaria vigente, tornando-se mais effectiva a fiscalização do Estado por forma a se obter uma conveniente utilização e distribuição do credito e a valorização das forças economicas do paiz, evitando-se especulações e abusos que prejudiquem a economia nacional.

A fiscalização bancaria será extensiva aos bancos, casas bancarias e a quaesquer estabelecimentos de credito que acceitem depositos, seja qual fôr a especie da firma que adoptem para a sua exploração.

No novo regimen determinar-se-á, essencialmente, as operações que os bancos podem realizar e aquellas cujo exercicio lhes é vedado, as condições em que podem applicar os capitaes e valores pelos quaes são responsaveis e todas as suas demais obrigações e encargos.

A fiscalização bancaria será feita pelo Ministerio das Finanças, sendo regulado o seu exercicio e as sancções a applicar. Será instituido um Conselho de Commercio Bancario, com representação das forças economicas e dos organismos bancarios do paiz, com funcções consultivas, para se pronunciar nas questões que interessem ao exercicio da sua industria.

Os depositos e valores de qualquer natureza a favor de socios, depositantes ou clientes, conhecidos ou desconhecidos, de qualquer firma que explore o commercio bancario, attingidos pela prescripção legal, a favor de banco, casa bancaria ou estabelecimento de credito, constituirão pertença do Estado.

Cheque traçado e camaras de compensação

Será estabelecido que o cheque quando consignar na sua face anterior a clausula *para ser levado em conta*, incripta entre dois traços parallelos transversaes, não poderá ser pago a dinheiro e a sua liquidação obter-se-á por lançamento de escripta, que valerá como pagamento.

O cheque emittido nestas condições em que á clausula *para ser levado em conta* se accrescente a designação de um estabelecimento bancario, só por este poderá ser apresentado para os fins acima previstos.

Inscripta no cheque a citada clausula, ella não poderá ser supprimida ou alterada, e o sacado que pagar a dinheiro o cheque ficará responsavel pelo prejuizo que dahi advier.

O "cheque traçado" poderá ser visado pelo sacado, correspondendo o visto a um debito provisorio na conta do sacador.

A entidade que emittir um cheque sem data ou com data falsa, ou que por contra-ordem e sem motivo justificado procurar frustrar o seu pagamento ou liquidação, incorrerá na multa de 10 por cento sobre o seu valor; sendo emittido, sem provisão ou disponibilidade sufficientes, em poder do sacado, a multa será de 25 por cento, além das penas correspondentes aos crimes de burla, nos termos da legislação commum.

Serão creadas no continente da Republica, com sédes em Lisboa e Porto, Camaras de Compensação, tendo por fim permittir aos bancos, casas bancarias e estabelecimentos de credito, que forem seus associados, liquidar diariamente, por meio de encontro ou compensação, os effeitos commerciaes que, respectivamente, possuam.

O governo decretará a constituição destas Camaras, cujo funccionamento terá logar sem quaesquer encargos para o Estado.

Grande sorteio do "PARC ROYAL"

Foi premiado na extracção de hontem, 16, o coupon n. 969, distribuido no dia 15.

Convida-se o portador a receber o respectivo premio. (19427)

Os novos processos de extincção de formigueiros

Do Sr. Dr. Murtinho Maia, Engenheiro Agronomo do Estado de Minas Geraes, recebeu o sr. Zosimo Werneck, a seguinte carta:

Exmo. Sr. Zosimo Werneck.

Com subido prazer entrego-vos a minha grande admiração.

Sou Engenheiro Agronomo pela mais bem reputada Escola de Minas (meu Estado natal) a de Lavras. Encontro-me ao serviço do Estado pelo qual fui contratado como technico no ensino agricola ambulante agro-pecuario e conto quasi seis annos de vida pratico profissional.

Acabo de regressar de uma viagem ao serviço do meu Estado e que teve por fim: a pratica de extincção de sauvas e estudo sobre possibilidades de combate racional, efficaz e seguro aos infinitos sauveiros. Para a pratica de extincção fiz-me acompanhar de um Extinctor "Z. Werneck", bem como de bôa quantidade de ingredientes. Depois das applicações que fiz com o sulpho cacodilato de arsenico em oito formigueiros, eu volto orgulhado com a ventura do meu Estado e com as esperanças seguras no meu paiz! E posso gritar de cathedra: estão indubitavelmente extinctos aquelles oito formigueiros que eu combati, com minhas proprias mãos, contando para isso com o mais fenaz de todos os auxiliares "O Extinctor Z. Werneck".

Eu sempre ouvi falar da celebre machina Z. Werneck, mas nunca acreditei fosse ella tão producente e tão efficaz: sem que se queira, parece-me, que temos, nadando no plasma sanguineo, o virus damnado da incredulidade que faz de nós todos os mais aperfeiçoados S. Thomé do seculo XX.

Era preciso que eu mettesse o dedo na ferida para acreditar que o meu paiz resolveu um dos seus problemas mais urgentes na sua necessidade inadiavel de eliminação absoluta do terrivel hymnoptero — com o apparecimento do Extinctor Werneck.

Verifiquei, Exmo. Sr., que na zona onde estive não ha um só espaço de 15m2 que não tenha formigas!!!

E' uma tristeza! Entretanto é o solo mais ideal para as culturas de algodão e mandioca.

Fazendo-lhe esta communicação desinteressadamente com o mais intimo prazer e apresentando-lhe as minhas mais sinceras felicitações pelo successo de sua descoberta, firmo-me com toda a consideração.

De V. S.

Amigo admirador,

(a) *Murtinho Maia.*

Sete Lagoas, 23 — 8 — 23.

NO MUNDO DA TÉLA

NOTAS & NOTICIAS

"O monumento a Christo Redemptor" continua a ser o film do dia

Não ha quem não tenha curiosidade de saber o que vae ser esse monumento de arte e de religião que vae ser levantado no alto do Corcovado, curiosidade natural, já pelo motivo religioso, pelo prazer de ver dominando sobre a cidade a imagem de Christo, já por querer saber como se vae levantar ali essa imagem de 45 metros de altura.

Pois toda essa curiosidade póde ser satisfeita indo ao Odeon, a ver o film que a Botelho Film executou, em que ha, além dos detalhes e estudos sobre o monumento, vistas e scenas do que foi a cerimonia da collocação da pedra fundamental, ha cerca de um anno, bem como da commissão promotora, em companhia de s. em. o cardeal Arcoverde e do arcebispo d. Sebastião Leme; além disso ha o que se passou nesta capital durante a chamada "semana do monumento".

E' um film-documento de real valor.

* * *

O grande successo da semana no Parisiense

Tem agradado immenso a exhibição do bellissimo film natural "Onde vivem os leões", o maravilhoso trabalho que nos conta ao vivo o que foi de perigos e sensações a famosa expedição do capitão tedesco Zammarano á Somalia, colonia italiana da Africa Oriental. São cinco longos actos empolgantes pelo arrojo do operador destemido, e sangue frio estupendo do grande atirador que é o capitão Zammarano.

Completando esse bello programma exhibe o Parisiense o "International News", contendo entre outros bellos instantaneos, o treno de um campeão de box, e as arrojadas acrobacias sobre a estatua da Liberdade.

* * *

Cinema Avenida

"A minha lua de mel" continua com o seu successo estrondoso, como na verdade merecia. Film de encantadoras scenas de amor, em que a perversidade feminina se nos mostra na sua força dominadora quando alguem lhe enfrenta os seus desejos e esperanças. "A minha lua de mel" é pellicula destinada a ser perennemente recordada pelo mundo feminino carioca. O que ali se nos depara é sobretudo a luta entre o amor verdadeiro e o amor criminoso, entre a esposa e a amante, entre a lealdade no amor e a perfidia. Depois, o que tambem indubitavelmente valoriza este brilhante film é o conjunto de artistas de valor que o interpretam, pois não é vulgar verem-se juntos nomes como os de Bebe Daniels, Nita Naldi, Ruby de Remmer, David Powell.

"A minha lua de mel" repete-se hoje.

* * *

A vida galante na côrte de Napoleão

O que foi aquelle celebre periodo historico que succedeu á revolução franceza, todos conhecem bem, por ser um dos capitulos mais interessantes da historia dos povos.

Dentro em breve, poderemos apreciar uma bella reproducção historica desses momentos. "O filho de mme. Sans Gêne", um bem citado film extraido do romance immortal de Emile Moreau, é uma estupenda adaptação da época, tendo por protagonista a Bella Hesperia, cujos dotes de belleza e talento artistico são de sobejo conhecidos.

Promette um successo este film que o Parisiense nos annuncia para muito breve.

* * *

Um novo film de Constance Talmadge

Essa deliciosa artista que vimos ha pouco em "Emancipação da mulher", sempre bella, elegante e graciosa, promette-nos para a semana mais um film magnifico, em que o temperamento de Constance Talmadge tem motivos para se nos mostrar pujante. Esse novo film de Constance é "Mulher tempestuosa", uma mulhersinha que se casa com um rapaz sómente porque elle não queria saber de mulheres, mas vae encontrar em casa delle uma... linda secretaria. E foi ahi que ella ficou "tempestuosa"! Vale a pena ver-se.

* * *

"A edade perigosa", novamente no Odeon

Por oito dias estéve nas duas télas do Odeon esse film verdadeiramente formidavel — "A edade perigosa", criticada como a melhor obra do anno. E, passados dois de interregno, em que o Odeon teve de exhibir o seu film em séries, que tem o seu publico, volta hoje áquella casa elegante esse film sensacional, em que Lewis Stone, Cleo Madison, Ruth Clifford e Edith Roberts têm papeis magnificos.

Quem não fez parte das 20.000 pessoas que viram "A edade perigosa" na semana passada, póde ir hoje ao Odeon, onde encontrará esse [illegible] admiravel.

* * *

Viola Dana

Das artistas americanas, uma das mais queridas do publico carioca é a mignonne estrella da Metro. Film que pose é film de successo garantido, pois poucas sabem como a linda Viola emprestar ao papel um cunho de deliciosa ingenuidade e ao mesmo tempo de encantadora "taquinerie".

Ella faz sorrir, alegra, encanta, sem perder nunca aquella graça gentil que é toda sua pessoa; póde tambem fazer chorar, se humedece os seus negros olhos em uma das scenas do film.

Essa nova face do talento artistico de Viola Dana é pouco conhecida dos cariocas, que sempre a tem visto em comedias. Ella se apresenta agora em um bello e sentimental film da Metro, "No florido Japão", que o Rialto começa hoje a exhibir. E vale a pena vel-o, para apreciar perfeitamente o trabalho da querida estrella, que é incontestavelmente uma das de maior brilho da enorme constellação americana.

* * *

Celia Tauron

E' sobejamente conhecido o cuidado que a empresa do Rialto emprega na escolha das variedades para o palco do seu cinema.

Esse cuidado hontem se verificou mais uma vez, contratando Celia Tauron, a linda e seductora cançonetista que toda a "jeunesse dorée" carioca admira.

De facto, mais feliz não poderia ser a empresa: Celia Tauron, além de um physico cuja plastica desafia o olhar mais exigente, apresenta, em cada numero do seu variado e delicioso repertorio, uma nova toilette, confecção riquissima e rafinée de um gosto apuradissimo.

E durante muito tempo, terão os frequentadores do Rialto o prazer de ver e ouvir a encantadora Celia, que hoje trabalha nas sessões de 4,40 e 9 horas.

* * *

O grandioso programma do Pathé

Como previramos, agradou em cheio o magnifico programma que ante-hontem e hontem foi exhibido no elegante e mui frequentado cinema Pathé. De hoje até domingo figura no cartaz daquella preferida casa de diversões mais uma obra prima da inexcedivel Fox Film, interpretada pela sublime Mary Carr, que tantos louros colheu e tanta admiração infundiu no nosso publico, além de outros, no famoso e sempre lembrado film "Honrarás tua mãe". Desta vez será ella a protagonista emerita da nova super-producção da Fox, editada no corrente anno — "Sorriso do perdão" (Os quatro cantos), em que resaltam ainda mais e se consolidam os conceitos de alto valor que aureolam o nome da festejada artista.

Mary Carr encarna a bondade e a resignação e fal-o com tanto apuro, com tanta correcção e entrain, que mais do que scenas jogadas em palco, parecem episodios verdadeiros da vida real.

O majestoso film, que mereceu da fabrica editora os maiores cuidados, é um conjunto harmonico e irreprehensivel de arte e grande enscenação, cujos quadros evoluem num crescendo de emoção e grandiosidade, que elevam á maravilha e ás mais intensas sensações.

E' tempo mal empregado falar-se mais sobre Mary Carr, que goza do mais justo renome, como tambem fazer referencia á mundial Fox Film, é sufficiente que se diga que é a propria Fox Film que completa o programma do Pathé com a apresentação do film documentario "O terremoto do Japão", que, como nenhum outro congenere, é sobrio, nitido, perfeito e nimiamente authentico, sem o desvirtuamento mercantil de enxertos que muito prejudicam taes publicações.

Ide, pois, ao Pathé que saireis satisfeitos, encantados.

* * *

"Jazzmânia", ou a cidade do "Jazz"

"Jazzmânia" é a linda cidade que a rainha Ninon governava e onde se propagou a original dansa do Jazz. Uma revolução politica obrigou a formosa rainha Ninon a emigrar para a America, onde o seu espirito alegre encontrou o meio ideal para a fantasia mais desmedida. De volta ao reino, para onde o povo a chamava, o seu coração transbordou no amor com que desde então governou o seu povo, de que ella fez o povo eleito da alegria, do prazer e da liberdade, de que ella deu o exemplo, casando com o homem que amava. Emfim, o povo de Ninon começou a ser governado no som do "Jazz". Este entrecho tão original e tão sentimental ao mesmo tempo, valoriza-se na interpretação magistral de Mae Murray. O que a graciosa actriz da Metro faz nessa pellicula não se descreve com facilidade: é um mixto de graça infantil, de enlevo feminino, de originalidade, de delicado espirito, deante do qual não resistimos a achar pequena a longa filmagem desta obra prima que devemos á Paramount, que a trouxe ao Brasil. "Jazzmânia" será exhibida na proxima segunda-feira, no cine Palais.

* * *

Mary Carr só trabalha em super-producções

Mary Carr, a formidavel e inesquecivel interprete de "Honrarás tua mãe", só figura em films de qualidade.

Além deste que lhe celebrizou a rainha das interpretações dos papeis de mãe, já figurou em "O trovão", "Veneração extrema" e outros, todos, como se sabe, super-producções.

E assim, "O sorriso do perdão" ou "Os quatro cantos", que o Iris exhibe hoje, é do mesmo calibre e a melhor de todas as anteriores.

O confortavel cinema da rua da Carioca exhibe-o juntamente com "A força do amor", interpretado [illegible] Gibson, Laura La Plante [illegible] Allen e Will[illegible] hilariante [illegible] das!"

* * *

Mais um film de Valentino

Como o touro bravio que vive nos campos, desgarrado, liberto, indomavel, satisfazendo todos os seus caprichos e zombando de todos os laços vaqueanos, assim vivia em pleno Sahara o poderoso "Sheik" Ahmed Ben Hess. Tinha elle, porém, uma coisa que o touro não tem: um coração. E um dia estrugelhe no peito uma paixão violenta, indomavel nesse temperamento em que tudo era indomavel, em que tudo era vontade de ser obedecido, por uma europêa de outra raça, de outro sangue e de outra religião. E' a historia desse amor immenso, amor de barbaro, que o leitor vae ter occasião de ver amanhã, na téla do Ideal, em um admiravel film Paramount, de que é interprete o idolo maior do cinema, o inimitavel e bello Rodolph Valentino, ao lado de Agnes Ayres. Esse primor cinematographico, que se chama "Paixão de barbaro", será exhibido juntamente com "A minha lua de mel", o bello drama da Paramount que o Ideal está passando ainda hoje em seu écran, ao lado de "Beijos", um delicioso film da Metro, com Alice Lake.

* * *

Jazz-Band! Fox-trott! Shimie!

Mae Murray! Mae Murray, a divina, bailando, saltitando de graça e belleza em todo o decorrer de uma pellicula! Quem não a quererá ver? Quem não a quererá ver em uma seminudez estontenante, ondulando o seu corpo de Venus ao som do "jazz-band", como uma rainha do "fox-trott" e do "shimie"? Pois aguardae-vos para ver, na proxima segunda-feira, na téla do Ideal, Mae Murray em "Jazzmania", que se poderia chamar tambem "A mania do Jazz-Band", um film extraordinario da moderna Metro.

* * *

Os bons programmas da Tijuca

Esplendidos os programmas dos cinemas da elegante Tijuca. Damos abaixo uma nota a respeito de cada um delles:

No America: "Cartas compromettedoras", por Gareth Hughes e no palco o trio luso-brasileiro. Para amanhã, "Bavu" e "Barão sem pão", comedia.

No Haddock Lobo: "A sorte de Joanninha", com Viviam Martin, "Diabo no leme" e "Gymnasio catete". Para amanhã, "Bavu", o grandioso drama.

No Tijuca: fim da serie "A flecha vingadora", "A buliçosa", comedia, "Fox Jornal n. 31" e o drama "A roda do vicio". Para amanhã, "Idolo partido e "A revolta do humilhado", drama extra da Paramount.

O Brasil para hoje dá o beneficio ao Abrigo Thereza de Jesus, com o film "Para aquella a quem amamos", de Betty Compson e Lon Chaney. Amanhã, "O joven Raja", com Rodolpho Valentino e Wanda Hawley, "Vinte annos depois" e a "Revista Odeon n. 32".

* * *

Cinema Modelo

Este cinema, que já é o mais concorrido dos suburbios e que, depois da completa remodelação por que está passando, se tornará, dentro em breve, um dos maiores do Rio, annuncia para hoje um programma de extra-ordinario valor: "Oliver Twist", sete actos, por Jackie Coogan, "Augusto Annibal quer casar", comica nacional, e "Vinte annos depois", ultimo episodio.

AOS NOSSOS ANNUNCIANTES

Para satisfazer as exigencias da Lei de Imprensa pedimos aos nossos annunciantes de productos pharmaceuticos, o obsequio de modificar seus annuncios incluindo nelles o numero e a data da licença e da approvação dos mesmos pela Saude Publica, fornecendo-nos tambem uma publica fórma da approvação para ficar archivada nesta Redacção.

Se nos annuncios vierem referencias a tratamentos ou curas, deverão fornecer-nos o attestado de um medico com firma reconhecida.

NEM SO' UMA VEZ PERMITTA O ALARME

Ao sentir aos costas ou cintura doendo, urina turva e difficultosa ao passar, é o primeiro alarme que os seus rins estão doentes. Não perca um instante, vá a qualquer drogaria e peça Pastilhas Rinsy para os rins. Estas farão expellir pela urina as materias venenosas que se aposentam nos rins. São um grande dissolvente do acido urico e um poderoso restaurador do vigor sexual. Depositario geral Bengino Nieva, Rua do Rosario 172, 2º andar, Rio. (19419)

COMO TIREI AS CÃS

Receita caseira simples que uma senhora usou para tirar as cãs

Estive quasi dois annos procurando tornar o meu cabello para a sua côr natural com tintas e compostos preparados, sem que nenhum me satisfizesse, ainda que todos fossem caros. Por fim veiu á minhas mãos uma receita simples, que misturei em minha casa e deu resultados que eu nunca imaginei. Transmitti-a a muitas de minhas amigas e todas ficaram encantadas com a experiencia. Eil-a aqui: Agua um quarto de litro; Vanyrim 30 grammas; Blencord uma caixinha; e glycerina 7 1|2 grammas, todos ingredientes baratos e vendiveis em qualquer pharmacia. Use-se cada dois dias até se obter o matiz desejado. Não só ennegrece o cabello, mas tira a caspa e actua como tonico do cabello. Não é viscoso nem graxento, e não mancha o couro cabelludo. A' venda nas drogarias, pharmacias e perfumarios. Depositario geral Benigno Nieva, Rua do Rosario 172, 2º andar, Rio. (19420)

CORREIO OPERARIO

O PROBLEMA SOCIAL

Não ha duvida que o projecto apresentado á Camara, pelo deputado Salles Filho, foi semente caida em bôa terra. Por varias vezes temos alludido aqui a essa opportuna iniciativa, para lamentar que a não tomassem na devida consideração, só pelo motivo de partir de um representante da opinião independente do paiz. Já vimos, todavia, que a commissão de Legislação Social daquella casa do Congresso, resolveu aproveitar as idéas consubstanciadas na proposta, que parecia condemnada pela injustificavel prevenção partidaria. Não era de estranhar, aliás, que tal acontecesse. A politicagem, hoje mais do que em todos os tempos, inutiliza os actos bem intencionados e proveitosos.

E' possivel que existam, na Camara, alguns deputados que leiam pela cartilha retrograda do sr. Joaquim de Salles, para quem, a julgar-se pelo seu curioso aparte de ha dias, não precisamos cogitar do problema social. Ainda bem que a propria commissão permanente, encarregada de examinar assumptos desa natureza, está agora disposta a recuperar o tempo perdido. Calcados nos principios do projecto Salles Filho, reappareceram nos dois projectos do sr. Andrade Bezerra, da commisão de Legislação Social, os elementos destinados a constituir um bom plano de leis de providencia.

Destinados a constituir, escrevemos, porque a proposta não será, certamente, approvada nos termos em que foi elaborada. E' indispensavel que toda a Camara se disponha a collaborar nos trabalhos da legislação social do paiz. Como ponderou, com justiça, na palestra que teve com um jornalista, o deputado Sales Filho, é condemnavel a despreoccupação dos poderes publicos por esses assumptos, que em outros paizes absorvem a attenção dos estadistas. A pratica, em frequentes e completas lições quasi diarias, nos adverte que é precarissima a nossa situação, em assumpto de leis de previdencia social, mesmo nos limites do continente. As theses e as demonstrações patenteadas, no Congresso Internacional, de julho, pelas delegações dos quatro ou cinco paizes americanos, que se fizeram representar, puzeram ainda mais em evidencia o nosso deploravel atrazo.

O problema social existe, no Brasil, e a cada passo o vemos, a mostrar-nos mais de uma das suas multiplas faces. Temol-o agora mesmo em fóco, a proposito de uma greve declarada ha dois mezes e que não tem solução, exclusivamente por falta de uma regulamentação do trabalho, superficial que fosse. Trate-se, portanto, de uma tarefa que tem sido prejudicada exclusivamente por duas causas removiveis: a indifferença criminosa dos poderes publicos e a politicagem inveterada dos representantes do povo.

UNIÃO INTERNACIONAL DE COOPERATIVISTAS

A' importante reunião da União Internacional de Cooperativistas, realizada no dia 10 do corrente, compareceram 121 socios, sob a presidencia do operario Felismino Rodrigues. Falaram varios associados, entre os quaes o trabalhador Fraga, que fez a apologia do cooperativismo, concitando os companheiros a prestigiar a acção da União.

Um outro socio, o sr. Alfredo de Carvalho, leu o artigo publicado pelo *Correio da Manhã*, nesta secção, salientando as vantagens das cooperativas, fazendo longas considerações sobre o assumpto tratado pelo nosso editorial.

A seguir o sr. Rolando Rodrigues, em breve discurso, diz que sendo a União e seus fins já conhecidos, tendo dado origem ao substancioso artigo no *Correio da Manhã*, e fazendo-se mistér um orgão official, propõe e a assembléa approva que fosse esse jornal o orgão official da União Internacional de Cooperativas dos Trabalhadores.

Foi tambem approvada a proposta de um trabalhador no sentido de que ficasse consignado em acta um sincero e infinito agradecimento á imprensa desta capital, pela maneira gentil porque tem acolhido e encorajado desde a sua fundação a União Internacional de Cooperativas dos Trabalhadores.

A assembléa tomou conhecimento do grande numero de propostas de novos associados.

Não havendo mais nada a tratar, e dado o adeantado da hora, o presidente encerra os trabalhos, agradecendo a harmonia reinante na sessão e finalizando com um viva á imprensa, convidando os companheiros para comparecerem no dia 21 do corrente, ás 14 horas, na séde, á rua Frei Caneca n. 10, sobrado.

UNIÃO GERAL DOS METALLURGICOS

Convidam-se todos os metallurgicos associados ou não a comparecerem a importante reunião de assembléa geral ordinaria, que se effectuará amanhã, ás 7 horas da noite.

Ordem do dia:

1º — Apresentação do balancete trimensal da thesouraria.

2º — Eleição da commissão fiscal para o ultimo trimestre do anno.

3º — Amnistia geral aos associados atrazados por mais de seis mezes.

4º — Assumptos geraes.

5º — Auxilio aos companheiros em fabrica de tecidos.

UNIÃO DOS OPERARIOS EM FABRICAS DE TECIDOS

São convidados todos os operarios das fabricas de tecidos de algodão, assim como os operarios das fabricas de lanificios Babylonia, Bom Pastor, Botafogo, Covilhã, Maracanã, Manufactora Progresso e N. S. do Sameiro, para uma reunião geral, que se realiza quinta-feira, dia 18 do corrente, ás 6 horas, á rua Acre n. 19, afim de tratar de importantes assumptos, que se relacionam com o actual movimento grevista.

A's 8 horas da noite, desse mesmo dia, haverá assembléa geral extraordinaria para todos os operarios textis, tambem para discutir e apreciar a situação creada pela greve.

E' esperado o comparecimento geral. — *A directoria.*

MANIFESTO DA UNIÃO DOS OPERARIOS EM FABRICAS DE TECIDOS

A' classe, aos trabalhadores e ao publico em geral

Compulsando o movimento que se opera no seio da classe que representa, a U. O. F. T., torna publico a seguinte apreciação, que termina por um appello ao proletariado em geral:

"Os operarios das fabricas de lanificios, que ha mais de seis semanas se encontram em greve, não retomaram o trabalho sob as condições precarias apresentadas paradoxamente por alguns industriaes e conforme previram estes de que talvez assim succedesse, para normalização dos serviços nas mesmas.

Por conseguinte, os operarios deram prova de coherencia com o resolvido em suas ultimas assembléas, patenteado que bem compenetrados se acham da necessidade da attitude solidaria que devem manter com relação ao movimento grevista que declararam, para conseguir augmentos de 30 e 50 °|° sobre os seus salarios actuaes.

Comprehenderam ainda que a fórma como os industriaes propuzeram a volta ao trabalho constitue um golpe de astucia, com o fim de negociarem com os sagrados direitos e os justos interesses dos operarios, cuja estabilidade associativa e posição de trabalhadores dependem das circumstancias finaes da greve que, se porventura redundassem em um fracasso, teria como fatal consequencia depressiva para a causa da classe em geral, uma serie grandiosa de prejuizos moraes e materiaes.

Os operarios em greve reconheceram tudo isso e mantiveram-se afastados do serviço das fabricas porque não tinham base de accordo viavel mediante a qual pudessem retomal-o "sem quebra da sua dignidade de factores conscientes das grandes fortunas", "que o seu labor proporciona aos exploradores da industria textil de lanificios".

Pela parte que lhes toca, os industriaes, "sem quebra da sua dignidade de patrões" ou de representantes do capital, se o desejassem, poderiam ter chagado a um accordo razoavel, evitando attitude intermitente e caprichosa de que lançaram mão contra os seus mais poderosos auxiliares e componentes dessa força preciosa e util que se chama — Trabalho.

Não o quizeram preferindo patentear uma posição dubia e por em pratica uma série de manobras e artimanhas inescrupulosas. Todavia, quer a União dos Operarios em Fabricas de Tecidos, quer as commissões de operarios das fabricas em greve procuraram, por todos os meios dar um termo a esse movimento, mas as suas "demarches" não obtiveram, até hoje o effeito desejado, porque os industriaes esquivaram de entender-se com uma ou com as outras.

Nessas condições a assembléa realizada em 8 do corrente, apreciando a situação em torno do alludido movimento verificado nas fabricas Aurora, Bom Pastor, Botafogo, Covilhã e Manchester e decretado na ultima semana de Agosto proximo passado deliberou continual-o por tempo indeterminado, isto é, até que haja, por parte dos industriaes, uma concessão de augmento de salarios acceitavel pelos operarios.

Estes não se tendo mostrado intransigentes sobre o pedido que fizeram, tambem não podem voltar incondicionalmente ao trabalho apenas com a illusoria promessa de adopção de uma tabella geralmente desconhecida e, por isso, julgada enexquivel antes de qualquer estudo capaz de consideral-a de modo positivo, claro e absoluto."

Eis a razão da continuação da greve, cabendo á União dos Operarios em Fabricas de Tecidos como legitima representante da generalidade dos operarios textis desta Capital, aconselhar a maxima solidariedade neste momento, e o devido acatamento á sua ponderada orientação, que só lhes conduzirá ao alcance de justas melhoras e seus consequentes beneficios. Avante, pois, operarios das fabricas em greve! Embora com algum sacrificio e sem sacrificio não haverá merito legitimo, deveis perseverar no vosso intento de conseguir o que necessitaes.

Dos nossos companheiros de Petropolis recebeu a U. O. F. T. a demonstração clara e positiva de uma solidariedade moral e material que muito nos captiva, dando, assim, os mesmos a prova cabal do seu conhecimento pleno da actual situação, concedendo 10 °|° dos seus salarios em auxilio dos companheiros em greve.

Quanto aos operarios das fabricas de algodão desta Capital, a U. O. F. T. appella para os mesmos, afim de que prestem o seu inteiro apoio moral e material, ao movimento dos seus companheiros em lanificios, certos de que, assim procedendo, concorrerão para uma victoria que reflectirá beneficios sobre elles proprios. De indentica fórma appella tambem para os trabalhadores em geral, especialmente para os militantes da vanguarda associativa do proletariado, no sentido de que estes concitem as collectividades proletarias a auxiliarem os grevistas, comprovando, desse modo, a existencia de uma real e generalisada harmonia de vistas sobre os ideaes por elles propagados sem cessar.

Será que o nosso presente appello não encontrará com entre esses militantes

Porventura, no actual momento negarão os "leadrs" trabalhistas o que durante tanto tempo diffudem?

E' necessario que a solidariedade geral se manifeste agora, para que a pratica do "auxilio mutuo" não se relegue ao terreno da utopia ou das simples palavras!

A U. O. F. T. confia nas demais classes operarias, esperando que o seu appello seja devidamente homologado pelo beneficio dos trabalhadores em geral.

Viva o operariado! Viva a solidariedade! Viva a U. O. F. T.!"

AINDA A GREVE NAS FABRICAS DE TECIDOS DE LÃ

Da secretaria da União dos Operarios em Fabrica de Tecidos recebemos a seguinte nota:

"Participamos á classe em geral que a greve dos operarios das fabricas de lanificios continua ainda, não tendo as fabricas "apitado" para chamal-os ao serviço, o que não impediria a continuação da solidariedade dos nossos companheiros pois que estes não pensam em voltar ao trabalho sob as inexquiveis condições apresentadas pelos srs. industriaes na tabella que confeccionaram.

Nestas condições, esperamos que a solidariedade moral e o apoio material da classe se manifeste em favor dos companheiros ora em greve para reivindicação do seu direito e conquista de uma melhora já pela União dos Operarios em Fabrica de Tecidos comprovada como justa e viavel.

Outrosim, communicamos que assim mantemos de pé o nosso pedido, aguardando reconsideração de attitude, por parte dos mesmos industriaes certos de que estamos agindo com justiça em defesa muito legitima dos nossos razoaveis interesses.

A directoria."

NOTAS RECREATIVAS

LEGIÃO DOS NOTAVEIS

Para solennizar a posse da sua administração a Legião dos Notaveis, que tem a sua frente os srs. Alfredo Camargo, Castro Neves Paulo Chagas, Ary Coelho, Candido Teixeira, Alexandre Carneiro, Antonio Jayme e outros, realizou antehontem um grande baile, que esteve animadissimo.

AMENO RESEDA'

O rancho escola esteve em festa ante-hontem.

O grupo Puxa-Avante realizou um baile em commemoração a passagem do seu 3º anniversario de fundação.

S. C. FLOR TAPUYA

Foi um successo a festa realizada ante-hontem nesta sociedade promovida pelo popular Zéca Ivo e em homenagem a imprensa carioca.

Tomaram parte os grupos chefiados pelos sambistas Chico da Bahiana e Canninha.

As dansas correram animadissimas.

VELHICE PREMATURA

Muitos homens e mulheres de edade adulta ficam abatidos sob constantes dôres nas cadeiras, nervosismo e em miseravel estado de depressão. A's vezes sentem dôres de cabeça, enjôos e penosas irregularidades urinarias. Não continue soffrendo e envelhecendo antes do tempo. Os seus rins, os orgãos importantes que filtram o sangue, estão provavelmente fracos.

Comer demais, beber demasiado, falta de descanso ou preoccupação, podem enfraquecer os rins. Um resfriado, excesso, influenza, ou accumulo de trabalho, tendem tambem a causar desordens nos rins. A negligencia em attendel-os póde conduzir a males mais sérios. As PILULAS DE FOSTER têm auxiliado milhares de pessoas. Pergunte ao vizinho!

PILULAS DE FOSTER PARA OS RINS
A venda em todas as Boticas

(9254)

O novo modelo de Galões do 2º uniforme

AVENIDA PASSOS, 116
MORAES ALVES & C.

(19607)

30:000$000

O bilhete n. 76295 premiado com 30:000$000 na popular e acreditada loteria do Estado do Rio extrahida hontem foi vendido nesta capital.

(19435)

Cinema Central

Emp. Pinfildi, Av. Rio Branco 168. T. 4218 C.

Amanhã

A graciosa estrella

Shirley Mason

Secundada pelo conhecido actor

H. B. Warner

na magistral super producção inedita

O Mysterio dos Sete Peccados

Um drama social moderno

Exclusividade e importação da Empresa Pinfildi 27709

O Terremoto do Japão HOJE No Cine Palais HOJE

Admiravel reportagem do grande cataclismo de 1 de Setembro, em Tokio e Yokoama

Este film, que não é um numero vulgar de jornal, mas um authentico film em 2 partes, com mais de 700 metros, foi levado de Tokio a Nova York, em aereoplano, pelos corajosos operadores da Paramount Pictures

No mesmo poogramma, o encantador film da Metro **BEIJOS** com a formosa **ALICE LAKE** na protagonista

SEGUNDA-FEIRA, 22

NO

CINE PALAIS

A grandiosa e original super-producção da METRO, distribuida no Brasil pela Paramount

JAZZ-MANIA

com a divinal e esplendorosa

MAE MURRAY

Luxo! Esplendor! Deslumbramento!

Cinema PARIS

HOJE

MONUMENTAL PROGRAMMA !...

HOBART BOSWORTH, o grande tragico americano, em:

Almas sem luz

Um vibrante romance de soffrimento e remorsos, em 6 actos

A VICTIMA

Esplendido drama da vida social, com interpretação da notavel artista italiana VERA VERGANI

Barnabé perdeu o contrôle

Bella e interessante comedia em dois actos, pelo comico DAN MASSON.

Amanhã — MAX LINDER, o pricipe da gargalhada, em 7 ANNOS DE AZAR. — NO FLORIDO JAPÃO, drama da Metro, com Viola Dana.

(S 28097)

CINEMA OLYMPIA

Rua Visconde do Rio Branco, 53
Tel. C. 5657

HOJE — Ultimo dia de exhibição do grandioso film

ONDE AS LUZES SÃO BAIXAS

6 actos de verdadeira emoção, por Sessue Hayakawa

HYPOTHECA HUMANA

drama em 5 actos da Universal, pela actriz Corine Griffith

Amanhã — A Victima, drama em 6 actos, House Peters; A Confissão, drama, em 5 actos, por Gladys Walton.

Sabbado — Dinheiro não é tudo, 6 actos, Miriam Cooper; A Pista de Oregon, ultimos episodios, por Art Acord; Harold Bolchevista, comica, em 2 actos Harold Lloyd.

(S 28091)

MUITO BREVE:

A fiel reproducção historica de um periodo famoso!

O FILHO DE Mme. SANS GÊNE

interpretação sublime da elegante

Bella Hesperia

Bella pelas suas toilettes

Bella na sua esplendida silhueta!

MUITO BREVE

— NO —

PARISIENSE

Cinemas da Empresa Vital Ramos de Castro — Rua S. Pedro, 222 - Tel. N. 6557

POPULAR — Rua Marechal Floriano, 99 a 103

HOJE! — A CONFISSÃO — 5 actos.
EXTRAVAGANCIAS DE MULHER — 7 actos.
PELAS ALTURAS — comica.
Amanhã: SEM MISERICORDIA.

MASCOTTE — Rua Archias Cordeiro, 230, (Meyer).

Hoje — Tom Moore em
QUEM BEM PRINCIPIA... — 5 actos.
O DOMINADOR — 10ª e 11ª series.
A FORTUNA PHANTASMA — 11ª e 12ª series.
Amanhã — ALMAS SEM LUZ.

PRIMOR — Avenida Passos, 119

Hoje! Alice Joyce em CAPRICHOS DE MULHER, — 6 actos.
MARTYR DE SUA HONRA — 6 actos.
O AVIADOR MASCARADO — 5º episodio.

EXCELSIOR — Rua do Cattete, 271

AGONIA DAS AGUIAS — 1ª época, em 6 actos.
TOMA CUIDADO — 5 actos.
CARLITOS QUEBRA CABEÇAS — comica
Amanhã — ESCRAVO DE UMA PAIXÃO.

Notas sociaes

NATALICIOS

Faz annos hoje, o menino Léo, filho do sr. Ulysses de Oliveira Santos, funccionario do Ministerio da Guerra, e d. [illegible] Carneiro de Oliveira Santos.

Fazem annos hoje:

senhorita Alice Ribeiro;

d. Iracema Daemon, esposa do sr. Eduardo Daemon, empregado da E. F. Central;

— Fez annos, hontem, o major Herminio Castello Branco, distincto official do nosso Exercito, cujo serviço activo acaba de deixar, attingido pela compulsoria.

CLUBS E FESTAS

A Società Italiana di B. e M. S. Ausiliare della Stampa levará a effeito na respectiva séde, á rua Senador Euzebio, 150, uma festa commemorativa do seu [illegible] de fundação, que transcorre a 21 do corrente.

CASAMENTOS

Realizou-se sabbado ultimo, na [illegible], na residencia de seus progenitores, capitão Pedro do Val Cardoso e d. [illegible] do Val Cardoso, á rua V. de Uruguay, 319, Nictheroy, o enlace matrimonial da senhorita Marietta do Val Cardoso, com o sr. João Oberlaender Uhl.

Serviram de testemunhas, por parte da noiva: o sr. Antonio Vieira da Silva e sua senhora; e por parte do noivo, o dr. Lourival Oberlaender e d. [illegible] Corrêa.

Na "corbeille" da noiva viam-se lindos presentes offerecidos por seus amiguinhos e por pessoas das relações do casal Val Cardoso.

Após o casamento foi servida uma farta mesa de doces aos convidados.

— Contratou casamento com a senhorita Rosa, filha de José Paranhos, o sr. Alvaro Peçanha Barreto, funccionario do Banco do Brasil.

— Acaba de contratar casamento com a senhorita Jucelina de Souza Ribeiro, filha de d. Julia da Conceição Ribeiro, o sr. Waldemar dos Reis Villa, funccionario do Arsenal de Marinha, desta capital.

CONFERENCIAS

No templo da Humanidade, realizar-se-á, a 21 do corrente, ao meio-dia, a conferencia publica do dr. Baptista [illegible], que dissertará sobre: "Disciplina do instincto nutritivo Vegetariano".

RECEPÇÕES

Na séde da Sociedade Nacional de Agricultura, á rua 1º de Março n. 15 realizar-se-á hoje, ás 4 horas da tarde, a segunda sessão ordinaria da Associação dos Diplomados pela Escola Superior de Agricultura e Medicina Veterinaria.

HOMENAGENS

Promovido por um grupo de alumnos diplomados pela Escola Superior de Agricultura e Medicina Veterinaria, sob os auspicios da Associação recentemente fundada nesta capital, realizar-se-á no dia 20 do corrente, um almoço intimo ao engenheiro agronomo Thomaz Coelho Filho, professor interino da Escola Superior de Agricultura.

As listas de adhesões se encontram na Livraria Leite Ribeiro, [illegible], contando já grande numero de assignaturas.

ENFERMOS

Ha dias, está gravemente enfermo, o nosso antigo collega de imprensa, Alvaro Colás, applaudido escriptor de revistas theatraes e funccionario de policia.

Innumeras têm sido as visitas recebidas por Alvaro Colás, cuja molestia tem enchido de geral consternação aos seus collegas, amigos e admiradores. A' sua familia, que lhe tem sido de um carinho inexcedivel, são pedidas diariamente, informações da saude do estimado collega, pelo restabelecimento de quem todos fazem votos sinceros.

FALLECIMENTOS

Sepultou-se no cemiterio de Maruhy, domingo findo, ás 11 horas da manhã, d. Zulmira Azamor, irmã do jornalista Alfredo Azamor.

A extincta era tia das professoras desta capital Carmen Azamor e Consuelo Azamor, Nettos dos Reis, esta esposa do dr. Paulo Netto dos Reis, cultura.

— Falleceu, hontem, a menina Yárr filha do dr. Prisco de Oliveira Rocha, funccionario da Imprensa Nacional e sobrinho do nosso collega de imprensa Attico Rocha.

O obito occorreu na casa, 154, da rua Maria Flora, estação do Engenho de Dentro, donde saiu o enterro hoje ás 3 horas, para o cemiterio de Inhaúma.

— No cemiterio de S. Francisco Xavier, sepultou-se hontem d. Emilia Rosa da Silva, irmã do sr. Alfredo [illegible] Secretaria da Casa da Misericordia.

— Foram sepultados hontem:

No cemiterio de S. Francisco Xavier: [illegible]

Cemiterio de S. João Baptista: [illegible]

Cemiterio de S. Francisco Xavier: [illegible]

Cemiterio do Carmo: [illegible]

MISSAS

Rezou-se ante-hontem, ás 9 horas, no altar-mór da Cathedral Metropolitana, a missa de setimo dia em suffragio da alma de d. Lucia Cecilia, esposa do sr. tenente e engenheiro civil Oswaldo Storino. Foi celebrante, por deferencia especial, monsenhor [illegible] Azevedo.

Dentre as innumeras pessoas amigas que assistiram ao piedoso acto, notamos:

Capitão-tenente Brito Fiorsavante, [illegible] Ferreira Miranda, Manoel Pessoa de Mello, capitão-tenente Guilherme Pereira das Neves, Pedro Botelho, Fernando Botelho, Leonardo Teixeira Leite, Carlos Coutinho e familia, engenheiro naval Juvenal Greenhalgh, commandante dr. Gastão Greenhalgh, commandante dr. Cicero Marinho, dr. Arthur Azevedo e senhora, Attila Bandeira, tenente Manoel Silveira Carneiro e senhora, almirante Tacito de Carvalho, commandante Bulhões Barcellos, dr. Belisario Tavora, tenente Mario Ventura, dr. Edmundo Bento Faria, dr. Bento Faria e familia, dr. Nery Ferreira e senhora, dr. Tosta da Silva, Aureliano Faria, tenente Bayma Paula Guimarães, commandante Euclydes Braga, vice-almirante Fonseca Rodrigues, engenheiro naval Wiguelin de Abreu, commandante Firmino Freitas, dr. Luiz Carlos e familia, dr. Luiz Carlos Junior, Celso Suckow Fonseca, tenente Victor Mondaini, capitão Felix da Cunha, dr. Camillo Boulte, commandante Aristides Beltrão e familia, general Borges Fortes e familia, commandante Diogo Borges Fortes e senhora, Alvaro Sampaio Vianna, commandante Olavo Vianna, Affonso de [illegible] Gonçalves e familia, Amelia Barbosa Lima, irmã Josepha, mme. Coelho Netto e filhas, famili Moura Estevão, Eugenio Seára e familia e Maria do Carmo Pereira.

—:—

Realizou-se hontem, ás 10 horas, na egreja de N. S. do Parto, missa de setimo dia, em intenção da alma do dr. Raul da Costa Teixeira Coelho, cunhado dos srs. Ludgero Reis e Luiz Pereira da Costa.

— Será rezada, amanhã ás 9 horas, no altar-mór da egreja de S. Joaquim (S. Christovão) á missa de setimo dia por alma de D. Guilhermina de Azevedo.

— O sr. Alfredo Seabra de Mello conferente da Alfandega, manda celebrar amanhã, 18, ás 9 1/2 do dia, na egreja de S. Francisco de Paula, missa por alma de sua mãe, d. Anna Leonor Seabra de Mello.

— Por alma do sr. Ernesto de Azevedo Corrêa, filho do fallecido contra almirante Jorge Correa e irmão do capitão Ernani Correa do Estado Maior do Exercito, do capitão tenente Heitor Correa e dos srs. Jorge Correa Junior da Recebedoria do Districto Federal, será rezada amanhã, 18, ás 9 1/2 horas, no altar-mór da egreja do SS. Sacramento, Avenida Passos, a missa de setimo dia do seu fallecimento.

— Rezar-se-á, amanhã, na capella de N. S. do Carmo, á rua Maria e Barros, uma missa de sexto mez em intenção da alma de d. Amalia Jardim, ás 8 1/2 horas.

A sub-secção da 4ª auxiliar, do Meyer, em acção

Ladrões e malandros presos

Na sub-secção da 4ª delegacia auxiliar, no Meyer, estão detidos os malandros e ladrões [illegible]

A chefia da sub-secção está apurando a responsabilidade de cada um.

Alguns já confessaram terem assaltado alguns estabelecimentos [illegible]

Desses furtos a policia, pelos investigadores [illegible]

A policia continua a diligenciar.

A Garantia Predial teve hontem estatutos approvados e capital subscripto

Realizou-se hontem á noite, no predio do Real Centro da Colonia Portugueza, á praça Tiradentes [illegible]

CHRONICA ESPIRITA

[illegible]

Fred. Figner

UMA EXPOSIÇÃO PERMANENTE DOS ESTADOS DO NORTE

O projecto do sr. Leite Ribeiro

Ao regressar de sua excursão ao norte da Republica, [illegible]

O ESTOMAGO DO POVO

As multas impostas em setembro pela Fiscalização dos Generos Alimenticios

No mez de setembro a Inspectoria de Fiscalização de Generos Alimenticios, multou os commerciantes abaixo relacionados, por infracção do regulamento sanitario: [illegible] chado de Assis 61, 2:000$, por vender leite de Minas com agua (reincidente); Luiz Chaves, leiteria, á praça da Republica 63, 200$, por vender leite acido em excesso; Francisco Machado Mendes, estabulo, á rua General Argolo 200, 400$, por vender leite contendo impurezas (reincidente); Antonio de Souza Thomé, estabulo, á rua Teixeira Junior 82, 00, por falta de documentos.

[illegible]

Total: [illegible]

Os infractores multados pelo Serviço de Fiscalização do Leite, no dito mez, foram os seguintes: [illegible]

ROUPAS BRANCAS, Exclusivamente PARA HOMENS ?

PRIMEIRA CASA AZAMOR

Ouvidor, 55 - Rio.

(19655)

POEIRA DAS RUAS...

Antonio Francisco de Oliveira, Sebastião da Costa e Manoel Francisco da Costa, domingo, á noite, aggrediram a cacete e a faca a Anacleto Pedro José de Sá, morador no morro da Mangueira, á rua Dr. Jesuino, em casa s|n. Com uma profunda e gravissima facada no ventre a victima foi internada na Santa Casa. A policia do 18º districto tomou conhecimento do facto e vem de prender os aggressores, agora mettidos em processo.

✤

Olga Fagundes, na casa de sua morada, á rua do Itapirú n. 173, quiz matar-se, para o que bebeu ether sulphurico. A Assistencia contrariou os desejos de Olga...

✤

O lavrador Eugenio Vieira, rapaz de 23 annos, morador á estação de Mauá, apresentando um ferimento, por bala, na região mammaria esquerda, foi soccorrido pela Assistencia que, por sua vez, depois dos curativos de emergencia, mandou-o para a Santa Casa.

✤

Um boi damnado deu, na estação da Estrella, uma chifrada na coxa esquerda de Antonio Emilio Cerqueira, de 19 annos, residente á rua D. Laura n. 54.

✤

Maria Rita da Silva, moradora em Braz de Pina, accommettida por Joaquim Francisco, funileiro, de 34 annos, que a queria conquistar á força, deu muita bordoada no "d. Juan". Atirando o conquistador ao chão Maria amassou-o a pés. Presa, pouco depois era a rapariga posta em liberdade pela policia do 22º districto.

✤

João Fernandes, ferrador e, como tal, acostumado a tratar de muares, não póde evitar o couce que recebeu na cabeça.

João tem 26 annos, mora á rua Fernandes Vieira n. 39 e foi ter á Assistencia.

✤

São empregados na fabrica da Cervejaria Hanseatica Joaquim de Souza, de 34 annos, e Manoel Gomes Brandão, ambos solteiros, portuguezes e mettidos a valentes.

Disputavam-se mesmo no terreno de valentias. Hontem, findos os trabalhos, os dois subiram para um compartimento que é como um vestiario. Ahi desavieram-se e Joaquim deu de rijo com o cinturão ao antagonista. A fivella de cobre pesada e solida attingiu o craneo de Manoel, fracturando-o. Joaquim fugiu, estando a policia do 16º districto em sua procura.

O offendido, em estado grave, depois de soccorrido pela Assistencia, foi internado na Santa Casa.

✤

Descuidado, na plataforma de um trem e fóra do "alinhamento", o conductor Luiz Chiamarelli, de 20 annos bateu com a perna direita num poste, fracturando-a. Assistencia.

✤

No morro da Arrelia, ali para os lados da rua S. Leopoldo, muitos arrelientos, mettidos num mattagal, faziam algazarra. Os soldados ns. 88 e 102 do 2º esquadrão de ronda no local interviram e foram recebidos a bala. A montada de um dos policiaes foi attingida.

✤

Num andaime das obras que estão sendo feitas no Club dos Politicos, trabalhava descuidado o pintor Antonio Alves, portuguez, morador á rua do Lavradio 53, de 50 annos. Em dado momento o infeliz perdeu o equilibrio e caiu desastradamente, ficando agravemente ferido. Transportado para a Casa de Saude dr. Affonso Dias á rua Aristides Lobo, ali falleceu, sendo o corpo mandado para o necroterio do Gabinete Medico Legal. As expensas do empreiteiro das referidas obras será hoje realizado o enterro, saindo o feretro, do "morgue" policial, ás 5 horas. A policia do 5º districto agiu.

✤

Um principio de incendio, na casa n. 26 da rua da Misericordia, os bombeiros, chamados, apagaram-n'o a baldes d'agua.

✤

A policia do 22 districto prendeu em Bomsuccesso e está processando regularmente, o individuo Amaro Domingos do Amaral, solteiro, com 19 annos de edade, residente no logar denominado "Fazenda Grande", para os lados da estação de Olaria.

O sr. Jaffe não foi assassinado

Recife, 16. — Não tem fudamento os boatos para ahi transmittidos do assassinio do sr. Leo Jaffe, representante no Brasil da "Organisação Sionista", cuja chegada aqui decorreu no meio do maior enthusiasmo.

ROGAMOS AOS SENHORES MEDICOS VISITAR, NO INTERESSE DOS SEUS DOENTES, OS APPARELHOS ORTHOPEDICOS, EXPOSTOS EM NOSSO ESTABELECIMENTO E QUE OBTIVERAM NA EXPOSIÇÃO DO CENTENARIO UMA DAS MAIS ALTAS RECOMPENSAS (DIPLOMA DE HONRA).

QUEBRADURA

Para Homens, Senhoras e Creanças

O Prof. Lazzarini devendo ausentar-se para visitar os seus Estabelecimentos do Norte, aonde o esperam centenas de doentes, avisa a sua numerosa clientela que só estará no seu Consultorio do Rio até todo o dia

30 DE OUTUBRO

Roga-se não esperar os ultimos dias, sendo todos os apparelhos feitos sob medida.

A Hernia é uma molestia da qual o doente está diariamente ameaçado de graves perigos que são conhecidos pelo nome de Estrangulamento Herniario. Esta molestia (na maioria dos casos a intervenção do cirurgião chega atrazada) ás quaes estão sujeitos os herniosos, é tão grave que em poucas horas passam da vida á morte, soffrendo horrivelmente, tudo isto por causa que muitos destes doentes compram cintos não adaptaveis ás qualidades de suas hernias, ou vendidos por pessoas incompetentes. — O estudo das differentes hernias, das suas fórmas e posição e do grão de desenvolvimento é de muita importancia na contenção, para o tratamento das hernias e deve sempre servir de guia aos srs. medicos para aconselhar aos seus doentes o cinto a ser fabricado sob medida, segundo a qualidade da doença.

O cinto Electrico Orthopedico do Prof. Lazzarini é um maravilhoso apparelho feito sob medida, sem nenhuma mola de ferro, completamente de tecido Elastico, leve, invisivel e suave permittindo aos enfermos montar a cavallo, fazer qualquer trabalho ou fadiga, contendo a mais volumosa quebradura, a qual está fixada em brevissimo tempo.

AVENIDA GOMES FREIRE, 124 — Por cima da Pharmacia, das 10 da manhã até ás 5 da tarde. Entrada pela Rua do Rezende.

(S 27694)

CALÇADOS FINOS, Exclusivamente PARA HOMENS !

PRIMEIRA CASA AZAMOR

Ouvidor, 55 - Rio.

(19653)

CINE FLUMINENSE

HOJE, sómente um dia, HOJE PATHE' JORNAL JOVEN EM ATTRIBULAÇÕES — 5 actos — FLECHA VINGADORA — 13º e 14º episodios

Amanhã — "O Terremoto do Japão" e "Em pleno Abysmo", 8 actos. (S 27662)

CINEMA BOULEVARD

HOJE SO' HOJE

Grande festival promovido pela União Beneficente dos Operadores Cinematographicos. Entrada, 1$000.

O CONDE MONTE CHRISTO

Extra-producção da Fox, em 10 longos actos, pelo querido J. Gilbert e Stelle Taylor.

Como extra: uma maravilhosa comedia em 2 actos

Amanhã—Martyr da Honra, 6 actos; O Novo Mandamento, 8 actos. Paramount. (S 27660)

CINEMA MATTOSO

Praça da Bandeira

HOJE! HOJE!

H. B. Warner, em — UMA AVENTURA LOUCA, soberbo drama, em 5 actos

Ruth Roland, em — A FLEXA VINGADORA, 11º e 12º episodios.

Amanhã — Grandiosa matinée —O 3º Alarme e "Rude e decidido". (S 27565)

ELECTRO-BALL CINEMA

EMPRESA BRASILEIRA DE DIVERSÕES

51—Rua Visconde do Rio Branco — 51

A MAIS POPULAR E QUERIDA CASA DE DIVERSÕES DESTA CAPITAL

SEMI-NUA

por STUART HOLMES e ALICE LAKE

PROGRAMMAS CINEMATOGRAPHICOS DOS MELHORES FABRICANTES DE FILMS

Sensacionaes torneios de electro-ball (modalidade do tradicional sport da pelota), disputados por verdadeiros campeões. Bilhares, ping-pong e outras diversões.

AO ELECTRO—BALL CINEMA

51—Rua Visconde do Rio Branco — 51. (S 28118)

Palacio Club

HOJE

HELLEN KORENTCHEVSKAYA, dansarina classica — CELIA TAURON, tonadillera hespanhola — ARMIDA DE FLEURY, cançonetista italiana — OLYMPIA LOPES, a gigolette — EUDOXIE TOUMAKOVA, soprano lyrico — SUSY REGINE, cantora franceza — Miss MALLIE, excentrica ingleza — AIDA, a estrella do cabaret — GIM-KA GIRLS, dansas caracteristicas — SALOMÉ' dansas hungaras — RODANIA, cançonetista hespanhola.

(S 27680)

Cinema Atlantico R. Copacabana, 580

HOJE —:— QUARTA-FEIRA, 17 DE OUTUBRO —:— HOJE

Grande festival promovido pelos porteiros deste cinema em homenagem aos nossos habitués.

1ª sessão, ás 7,30 — 2ª sessão, ás 9 1/2.

Na TELA — GAUMONT JORNAL — Noticias mundiaes.

TOMA CUIDADO

5 actos magnificos — Só na MATINE'E

Disputando um coração

5 partes, por JACK HOLT.

A FLEXA VINGADORA — 3º e 4º episodios, em 4 partes.

NO PALCO — Só em SOIRE'E — 1ª sessão — UM ACTO VARIADO em que tomam parte os artistas Procopio Ferreira, Augusto Annibal, Juvenal Fontes, Mané Pequeno e K K Reco.

2ª sessão — OS CAROLINOS, no seu grande e variado repertorio.

NOITE DE ARTE E DE ALEGRIA!

Amanhã e 19: "Adão e Eva" 8 actos da Paramount, com Marion Davies. "Maridos Heroes", super-producção do Programma Serrador. "O Autor", comedia em 2 actos. (S 27713)

Aprazivel Moradia

Para senhores de tratamento, alugam-se com entrada independente, bellos quartos confortavelmente mobilados com o serviço de roupas, banhos, telephone, luz e o café de manhã pelo preço de 180$000 mensaes. — RUA DAS LARANJEIRAS 524, local socegado e excellente para passar o verão.

(17910)

INSTITUTO NACIONAL DE MUSICA

QUARTO CONCERTO

HARRY FARBMAN

GRANDE VIOLINISTA NORTE AMERICANO

Domingo, 21 de outubro

A's 21 horas em ponto

AO PIANO:

Professor

Rivadavia Luz

Os bilhetes acham-se á venda na Locação Theatral, no edificio do "Jornal do Brasil", Avenida Rio Branco, 112 e na portaria do Instituto Nacional de Musica.

LUBOW, CONCERT MANEGEMENT, HOTEL AVENIDA, 418.. (S 27614)

CINEMA MODELO — Rua 24 de Maio, 287

HOJE! —:— UM PROGRAMMA FULGURANTE! —:— HOJE

JACKIE COOGAN, o garoto prodigio, num pellicula maravilhosa:

OLIVER TWIST

7 actos da First National Circuit. Soberba adaptação de um dos mais celebres livros, de Charles Dickens.

VINTE ANNOS DEPOIS, como extra. Ultimo episodio.

AUGUSTO ANNIBAL, QUER CASAR, comedia nacional de estrondoso successo! (S 10631)

CINEMA SMART

Avenida 28 de Setembro, 214-216

HOJE —Grandioso successo— HOJE

Grande festival em beneficio da Caixa Beneficente da Corporação de Trabalhadores Catholicos de Villa Isabel.

Doris May, Hallam Cooly, em EDADE INCONSCIENTE

6 actos da Robertson Cole Pictures

CASA MALUCA

comedia em 2 actos, Pramount

1ª sessão, ás 6 1/2; 2ª, ás 8 1/2. (S 27631)

Prop. J. R. STAFFA

Emp. VIGGIANI & VIRIATO

-TRIANON-

Comp. Brasileira de Comedia

O ponto preferido pelas familias cariocas

Hoje-A's 7 3|4 e 9 3|4-Hoje

Successo absoluto de Arthur de Oliveira, Jayme Costa, Attila de Moraes, Belmira de Almeida em

FOGO DE VISTA

Amanhã -- FOGO DE VISTA - A seguir: GRAÇAS A DEUS!..., de Armando Gonzaga.

BRASIL | AMERICA | Haddock-Lobo | TIJUCA

Empresa: Frota, Ponce, Caruso & Cia.

(HOJE)

BENEFICIO DO ABRIGO DE SANTA THEREZA DE JESUS, com o film de Betty Compson:

Para aquella a quem amamos

Amanhã — RODOLPHO VALENTINO, em O JOVEN RAJAH.

(HOJE)

No PALCO:

Trio Luso-Brasileiro

Na TELA:

Cartas compromettedoras

drama em 5 actos, por Gareth Hughes

Amanhã — BAVU', o super-film de Wallace Belly e Stella Taylor.

(HOJE)

A sorte de Joaninha

drama em 6 actos, Vivian Martin

Diabo ao leme

drama de Leah Baird e

Gymnasio cacete

comedia

Amanhã — BAVU', o drama sensacional em 8 acto.

(HOJE)

A FLEXA VINGADORA

Ultimo episodio

A RODA DO VICIO

drama em 6 actos

A BULIÇOSA

comedia do moleque Chico e FOX JORNAL N. 41

Amanhã — "A Revolta do humilde", drama com May Mac Avoy, Bert Lytell, Betty Compson e Gareth Hughes. (28151)

Instituto Nacional de Musica

DOIS CONCERTOS

TRIO-PROFESSORAS

MARIA DOS SANTOS MELLO, CHIQUITA DE VASCONCELLOS e CARMEN BRAGA

com o valioso concurso das cantoras Antonietta de Souza e Vera de Vasconcellos Cavalcanti

1º CONCERTO — AMANHÃ QUINTA-FEIRA 18 DE OUTUBRO A's 21 horas

PREÇOS — Poltronas e varandas, assignatura, 15$; balcões, 10$; poltronas e varandas, avulsa, 10$; balcões, 6$; galerias, 2$000.

Bilhetes á venda na portaria do Instituto. (S 28093)

Companhia Ottilia Amorim | THEATRO RECREIO | Empreza Rangel & C.

EXITO GRANDIOSO DO NOVO NUMERO

Fado das Comidas

AMANHÃ — A's 7 3|4 e 9 3|4—

RECITAS DOS AUTORES

PROGRAMMA UNICO

NOVIDADES E ATTRACÇÕES

A's 7 3|4 - HOJE - A's 9 3|4

Successo incomparavel e unico

DA FESTEJADA E INTERESSANTISSIMA Revista

A MAÇÃ

TODAS AS NOITES NOVAS CANÇÕES pela gentil divette

EVAN STACHINO

Sexta-feira, 19 — Recitas commemorativas do MEIO CENTENARIO da feliz revista

A Maçã

em homenagem á querida actriz OTTILIA AMORIM que nessa noite faz a sua reapparição.

PROGRAMMA SENSACIONAL.

AVISO — A BILHETERIA ESTA' ABERTA DAS 10 A'S 15 HORAS E DAS 17 EM DEANTE. (S 27518)

EMPREZA THEATRAL JOSE' LOUREIRO

THEATRO LYRICO

BA-TA-CLAN - Companhia Franceza de Revistas, de MME. RASIMI

HOJE -:- -:- QUARTA-FEIRA, 17 -- A's 8 3|4 -:- -:- HOJE

1ª REPRESENTAÇÃO — REPRISE — 1ª REPRESENTAÇÃO

da revista em dois actos e 21 quadros, de CELVAL BOUSQUET e MAX EDDY, de collaboração com Mme. B. RASIMI

OH! LA'! LA'!

300 costumes de Mme. RASIMI. sensacionaes novidades

RANDALL — O rei da cançoneta

Em: UN CLIENT PRESS! YES!... WE HAVE NO BANANAS

JAZZ-BAND — LES TILLER'S GIRLS—DOUGLAS and JONES

ARTE — LUXO — RIQUEZA — DESLUMBRAMENTO!

RANDALL — O rei da cançoneta

Amanhã — OH! LA! LA! — FAUTEILLES, 10$000. O automovel que serve na peça é "Buick", modelo 1924.

PALACIO THEATRO

MUSIC-HALL

ESPECTACULOS FAMILIARES

South American Tour

Em combinação com a Empresa José Loureiro

—:— INAUGURAÇÃO —:—

SEXTA-FEIRA, 19 - A'S 21 HORAS

Attracções completamente novas, de extraordinario agrado

PREÇOS — Frisas sem entradas, 30$; camarotes sem entradas, 25$; poltronas, 6$; cadeiras, 4$; balcão de 1ª, 6$; balcão de 2ª, 4$; entradas, 3$000.

Palacio Theatro

PALMYRA BASTOS

Companhia Portugueza de Comedia

HOJE — A's 8 3|4 — HOJE

ULTIMOS ESPECTACULOS DA COMPANHIA

Representação da lindissima peça

OS Conquistadores

Joanna — PALMYRA BASTOS

Amanhã — Recita do actor Samuel Diniz — Despedida da companhia — DAMA DAS CAMELIAS.

THEATRO REPUBLICA

Companhia CREMILDA-CHABY

HOJE — A's 8 3|4 — HOJE

ULTIMOS ESPECTACULOS DA COMPANHIA

O engraçadissimo vaudeville

Segunda noite de nupcias

Plantin — CHABY PINHEIRO

Amanhã — Recita em homenagem ao Vasco da Gama — A VIDA DE UM RAPAZ GORDO.

Sexta-feira, 19 — DESPEDIDA DA COMPANHIA. (S 28137)

THEATROS DA EMPRESA PASCHOAL SEGRETO

CARLOS GOMES ◆◆◆◆◆◆◆ Companhia de Burletas Garrido

HOJE -:- -:- -:- A's 7 3|4 e 9 3|4 -:- -:- -:- HOJE

ESTRÉA do actor DOMINGOS BRAGA

SENSACIONAL "PREMIÉRE" -- A burleta de Freire Junior, em tres actos

A RAINHA DA BELLEZA

CATHARINA. . . . . ALDA GARRIDO

DISTRIBUIÇÃO — Rosinha, Rosalia Pambo; Tenocinha, Pepa Ruiz; Jesuina, René Bell; Ignacinha, Estephania Louro; Esperança, Augusta Barros; Bebé, Sylvia Machado; Amaranto, Amelia Garrido; Manoel Ambrosio, Armando Braga; conselheiro Thomé, Cardoso Galvão; Antonio, Teixeira Bastos; commendador José Bento, Arnaldo Coutinho; Gastão, Antonio Dias; Paulo, Randolpho de Amorim; M. de Cavalcanti, B. Gouvêa; major Serapião, Domingos Braga; investigador, M. Paradella — Rigorosa mise-en-scéne de ARMANDO BRAGA — Scenarios de LAZARY.

S. JOSE' — HOJE A's 9 horas em ponto HOJE —

LEOPOLDO FRÓES e a sua companhia representam a comedia de Kistemaeckers, traduzida por J. Brito em que o primeiro galã tem excellentes creações no Claudio Coucy.

O REI DOS GRANDES HOTEIS

SUCCESSO DE TODA A COMPANHIA

EM PREPARO — SENHORINHA TALHERIM, de André Gadera, traduzido pelo notavel escriptor e jornalista JOÃO LUSO.

CINEMA MODERNO — PROGRAMMA VARIADO. (S 28090)

GRANADO & C.
Rua 1º de Março n. 14

FORMULA:
CREOSOTO DE FAIA
-:- IODO -:-
Hypophosphito de SODIO
Hypophosphito de CALCIO
GLYCERINA
Fartos elementos para a Hygiene dos Pulmões e
:: Robustez ::
(15655)

NOS THEATROS

PRIMEIRAS

"OS CONQUISTADORES", NO PALACIO

A peça de Charles Meré, que Palmyra Bastos nos deu, hontem, no Palacio Theatro, em ultima recita de assignatura, tem as emoções e as violencias dos dramas antigos. [illegible]

Tudo como se fazia nos bons tempos de Scribe e do velho Dumas. [illegible]

[illegible]

NOTAS & NOTICIAS

JAYME SILVA DE NOVO NO RIO — Regressou hontem, a esta capital, o conhecido e admirado scenographo Jayme Silva, [illegible]

"GRAÇAS A DEUS!..." — [illegible]

O DIA DO CAMPEÃO NO REPUBLICA — [illegible]

A FESTA DE AUTORES E A "MAÇÃ" — [illegible]

A PRIMEIRA DE HOJE, NO CARLOS GOMES — [illegible]

BA-TA-CLAN — A companhia do Ba-Ta-Clan offerecerá hoje [illegible]

A COMPANHIA ABIGAIL MAIA NO "MONTEVIDÉO" — [illegible]

[illegible] typica organizada com os elementos dos Oito Turunas, [illegible]

A RECITA DE SAMUEL DINIZ — [illegible]

"O REI DOS GRANDES HOTEIS" — Continua o S. José a apanhar excellentes casas com as representações da comedia de Kistemaeckers "O rei dos grandes hoteis" [illegible]

OS ULTIMOS ESPECTACULOS DE CHEMILIA-CHABY — [illegible]

MUSIC-HALL — E' já depois de amanhã que se fará, no Palacio Theatro, a inauguração dos espectaculos do Music-Hall [illegible]

As subscripções para o monumento de Christo Redemptor

As collectas das diversas parochias, segundo os communicados officialmente recebidos pela commissão, attingiram a somma de réis 705:353$020, assim distribuidas:

Parochias:

Gloria	128:509$920
Lagôa	117:555$500
Candelaria	100:528$800
Espirito Santo	80:000$000
Copacabana	52:270$800
S. Rita	37:868$800
Engenho Velho	27:669$500
Sacramento	18:100$000
Engenho Novo	17:030$100
Coração de Jesus	13:302$000
S. João	12:400$000
S. Christovão	10:675$000
S. Thereza	9:015$000
N. S. da Luz	8:000$000
S. Anna	6:245$600
Andarahy	6:015$000
N. S. da Salette	6:000$000
Andarahy Pequeno	5:269$000
Olaria	5:100$000
S. Christo	4:577$480
Engenho de Dentro	4:290$500
Inhaúma	3:800$000
Gavea	3:535$420
Realengo	3:250$000
Cascadura	2:942$000
Piedade	2:700$000
N. S. da Paz	2:260$200
Cathedral Metropolitana	1:287$800
Somma réis	674:739$360
Dinheiros entregues á commissão réis	30:613$660
Somma total réis	705:353$020

Ao 1º vice-presidente da commissão, monsenhor Conago, foi entregue pelo sr. Joaquim Petra de Barros e d. Edith de Azeredo Coutinho, a quantia de réis 545$000, [illegible]

Os operarios da officina mecanica da Fabrica de Fiação e Tecidos Confiança Industrial, em numero de 69, contribuiram com a quantia correspondente a um dia de trabalho de cada um, produzindo [illegible] entregue á commissão.

LAMENTAVEL!

Um caso que por tudo lamentavel, é esse occorrido na estação de Realengo.

Contemol-o sem mais commentarios:

Naquella localidade, á rua Junqueira [illegible]

[illegible]

Tudo parecia estar terminado quando ante-hontem, [illegible]

[illegible]

ESMOLAS

Do um anonymo, recebemos 5$, para serem distribuidos pelos pobres desta folha, em intenção á alma de Manoel Jarapa.

"A CHIBATA"

Recebemos mais um numero de "A Chibata", pamphleto quinzenal sob a direcção do sr. Pinheiro de Almeida.

Traz artigos da actualidade e commentarios aos factos da vida politica nacional.

CORREIO SPORTIVO

FOOTBALL

A IDA DO BOTAFOGO A BELLO HORIZONTE

O Botafogo F. C., solicitou, faz tempo, licença á Liga Metropolitana, para enviar o seu team principal á capital mineira, e jogar no dia 21 proximo, uma partida de football, com um dos teams locaes.

Essa licença, podemos adeantar, vae ser concedida, sob condição do club carioca deixar aqui os backs Allemão e Palamone, que, por votação da Liga, deverão figurar no scratch domingo proximo, em match contra os bahianos.

Não concordando com isso, o Botafogo, que tem em seus associados amadores e não bonecos que a Liga manoeuvre a seu bel-prazer, vae protestar a resposta que ha de vir e caso não lhe seja dado o sentimento de ir completo, não irá, mas, tambem, de accordo com aquelles dois players não emprestal-os-á á partida daqui.

Assim, vae surgir mais um desentendimento desses muitos que a Liga promove em sua inepcia immensuravel.

Violenta, ella que não póde impôr, nem deitar ordens em casa de quem quer que seja, ainda está em occasião de recuar na ascenia que premedita.

Se o Botafogo quer ir, se Allemão e Palamone querem jogar em Bello Horizonte, que o façam á vontade.

Ella é que não tem direito de metter bedelho em esphera que não está em sua alçada. Conceda a licença pedida se não quizer ser desrespeitada.

***

O S. CHRISTOVÃO AO PUBLICO E AOS SEUS AMIGOS

Recebemos da directoria do São Christovão A. C. a nota que publicamos abaixo. [illegible]

[illegible]

Carlos Augusto (Mareto), do Auto Bahia, goal-keeper; Durval Sant' Anna e Pedro Gomes, do Botafogo, full-baker; Alfredo Mello (Mica), do Botafogo, Apollinario Sant' Anna, do Bomfim, e Arthur, do Botafogo, halfes; Armindo Asterio, do Botafogo, Nodinh da Associação, Mantelga e Lacerdinha do Botafogo, forwards; reservas: Firmino (Dezeto), centre-forward; Agnaldo Cordeiro, keeper do Botafogo, e Impecio Pessoa (Piloco), center-half do Yankee.

***

A REUNIÃO DA C. B. D.

A directoria da C. B. D. reune-se amanhã, ás 5 horas, em sessão ordinaria.

***

INFORMAÇÕES DIVERSAS

C. R. FLAMENGO — Para o treino de amanhã com o Alliança Fabril, o capitão do 3º team do Flamengo escalou os seguintes jogadores, que deverão estar ás 3 1|2 horas no campo da rua Paysandú: Affonso; Cid e Vital II; Brandes, Hugo e Rocha; Neves, Hello, Aric, Chagas, Lopes. Reservas: Serpa, Ferreira, Hasselmann, Lemos, Vital I e Oyama.

S. C. RIO DE JANEIRO — Segunda-feira proxima, 22, ás 8 1|2 horas da noite, em segunda convocação, uma assembléa geral dos associados desse club.

S. C. BRASIL — A commissão de sports do Brasil, convida todos os jogadores a se reunirem, ás 3 1|2 da tarde para tratarem de assumpto importante.

YPIRANGA F. C. — Realiza-se hoje, ás 8 horas da noite, uma assembléa geral dos associados desse club para deliberarem sobre interesses geraes.

FIDALGOS F. C. — A directoria do Fidalgos vae se reunir hoje, em sessão ordinaria para resolver sobre a disputa do torneio interno.

BRASILEIROS x ESCOTEIROS DO FLUMINENSE — No campo da rua Guanabara realiza-se hoje á tarde, um treino infantil entre a equipe dos escoteiros do Fluminense F. C. e o team do Brasileiro F. C. Os jogadores do Brasileiro deverão estar no campo ás 3 horas.

O director sportivo do Brasileiro solicita o comparecimento dos jogadores, ás 2 horas da tarde, á rua 28 de Setembro 294, afim de, incorporados, seguirem para o campo.

BRASILEIRO F. C. — Por se achar ausente o director do Brasileiro F. C., que dirige os dois campeonatos, infantil e juvenil, não haverá hoje expediente.

Os interessados devem procural-o amanhã, entre as 1.30 e 3 das 4.30 ás 6 horas da tarde.

INVALIDOS F. C. — Foram eliminados deste club, os seguintes associados: Orlando Pinto, Mario Marquechine, Alberto Marquechine e Domingos Ouros.

A. C. CENTENARIO x S. C. ITAPIRU — Realizou-se domingo, o match entre esses clubs, no campo do primeiro, no Engenho de Dentro.

Nos terceiros teams, saiu vencedor o Centenario, por 6 x 2.

Nos segundos, foi vencedor o Itapiru, por 2 x 0.

Entraram em campo, então, os primeiros teams que, após uma luta renhida, terminou com a victoria do Centenario por 3 x 1.

Estiveram em destaque: Nelson, Rogerio, Chácha, Hylson.

A. C. CENTENARIO — O thesoureiro previne aos socios em atrazo que as mensalidades que não forem pagas até domingo proximo serão eliminados.

STUDEBAKER DO BRASIL S. A. x CASA DE BORDADOS F. C. — Realizou-se domingo, no campo do Villa Isabel, o match entre os teams da Studebaker do Brasil S. A. e o team da Casa de Bordados F. C. O jogo teve inicio ás 3 horas da manhã, terminou com a victoria do team da Studebaker, pelo score de 4 x 0, apesar de se achar desfalcado de 4 elementos.

XADREZ

O CAMPEONATO DO RIO DE JANEIRO

O campeão está perdendo

O match individual para a disputa do titulo de campeão do Rio de Janeiro, que parece, não continuará mais, porque o actual campeão, sr. Octavio Trompowsky, depois de ter perdido tres partidas, para o dr. Souza Mendes, está com idéas de abandonar.

A se confirmar tal noticia, que hoje se vulgariza, que o novo match será decidido dentro de breves dias. O adversario do dr. Souza Mendes será o campeão do C. X. Guanabara, sr. Luiz Vianna, que, aliás, cedeu ao dr. Souza Mendes, a que se jogar com o sr. Trompowsky.

BOX

FOI ASSIGNADO O CONTRATO DA LUTA FIORE X DUTSH

Os srs. Antonio dos Santos Souza e Arcy Tenorio de Albuquerque, managers dos boxers Fiori e Dutsh, respectivamente, assignaram hontem na redacção o contracto pelo qual aquelles dois boxers lutarão em match de 10 rounds, de 3 minutos cada round, com luvas de 6 onças, reforçadas.

A luta, por força do contrato, tenha tambem o direito de ser realizado em um dos estadios de um dos nossos clubs.

Fiori, que já obteve licença da Confederação Brasileira de Desportos, será o adversario de Ruber da reunião do Andarahy A. C.

***

RIO SOARES X VALENTIN PRODUNO

Realiza-se sabbado proximo, ás 20 horas, na séde do Centro Nacional de Cultura Physica, o encontro entre Rio Soares e Valentin Produno, ambos da categoria de peso leve.

Essa luta, que vem sendo esperada com ansiedade, será em 10 rounds de 3 minutos, com luvas de 6 onças.

Rio Soares está em perfeito fórma, sendo já um boxer muito conhecido do nosso publico, como um lutador de technica.

Rio Soares já enfrentou Romeu, sendo que este, ao vencer, bateu-se demoradamente no ultimo jogo de 10 rounds, sendo derrotado por knock-out no 1º round. Valentin, que, em duas exhibições, venceu Lombard e outra, [illegible]

Valentin Produno é possuidor de ótima technica, tendo sido soffrido a derrota, por pontos, em São Paulo, para Dubois, que vae enfrentar o que, se deu e o que o quem perdeu o campeão, no domingo.

***

TEM PERMISSÃO PARA LUTAR

A directoria do Centro Nacional de Cultura Physica em permissão aos pugilistas Rio Soares e Valentin Produno, para lutarem, por ter julgado serem aptos para o boxear. Ao Rio Soares e a Valentin Produno foi, pela directoria, concedida a licença necessaria para representar o club, com a sua constituição é a seguinte:

Chefe, Waldemar Ribeiro; secretario, Annibal Cunha; juiz official, Antonio Sylva; juizes effectivos: [illegible]

Augusto Santos, em virtude de não se achar esse senhor em condições.

Conforme já foi noticiado, está marcado para o dia 10 de novembro, no C. N. C. P., a disputa das cinco provas finaes do campeonato do Rio de Janeiro, nas classes de pesos minimo, levissimo, meio-leve, leve e meio-médio.

Os contendores que se vão enfrentar são os seguintes:

Minimo — Alberto Cardoso x Mario Vieira. Levissimo — Rubens Gomes x Orlando Soares. Meio-leve — Euzebio Maximo x Jayme Santos. Leve — Rio Soares x J. André Harte. Meio-médio — Johnny Cacherepth x Albino Alonso, este ultimo do Centro Athletico Sampaio.

***

O MATCH MANOEL FERNANDES E SPINELLI SANTOS

Foi marcado para o dia 20 do corrente, sabbado proximo, o match desafio entre os boxers Manoel Fernandes e Spinelli Santos e vae ser realizado no S. Christovão B. C. O contrato assignado para essa luta é o seguinte:

1 — O match será arbitrado em 10 rounds de 3 minutos.

2 — As luvas serão de 6 onças.

3 — Os jogadores só poderão abandonar o ring antes do 1º round depois de uma explicação plausivel ao publico, caso contrario perderá o direito á bonificação que lhe competir.

4 — O sr. Manoel Fernandes entrará no ring com 74 kilos e o sr. Spinelli Santos com 72 kilos.

5 — O match será realizado no dia 20 de outubro corrente, podendo ser transferido de commum accôrdo em caso de força maior.

Rio de Janeiro, 15 outubro 923 — Ass. Mario Jackson Gold, Manoel Fernandes, Spinelli Santos. Testemunhas: João Gonçalves e Luiz Gold.

AS "COISAS" DO BOX

Por que foi que Georges Carpentier não chegou a campeão da França

Officialmente, não o póde ser e é elle mesmo quem o affirma no seu livro intitulado "A minha vida de boxeador", editado em Paris, em 1921.

E' certo que, a 20 de junho de 1913, venceu, em Bordéos, por abandono do ring ao terceiro round, Albert Lurie, que era então o campeão da França, mas esse match não foi fiscalizado nem homologado pela Federação Franceza de Box.

Ouçamos o que diz George, na pagina 100 do referido livro: "...Eu então, e somente com o fim de ser agradavel ao excellente sportman de Bordéos, o sr. Felix Favreau, que se nos havia revelado um amigo sincero e desinteressado, acceitei um encontro com o peso pesado bordelez Alberto Lurie, detentor então do titulo de campeão de França. O match teve logar ao ar livre, na praça de touros da capital girondina. A valentia e a coragem de Lurie não o deixaram ir além do terceiro round.

Pelo direito, a partir desse dia, eu devia adjudicar-me o titulo de campeão da França "peso pesado".

Mas a Federação Franceza de Box, baseando-se no facto de que se haviam omittido certas formalidades regulamentares, resolveu o contrario. Aproveito a ocasião que se me offerece para explicar a anomalia que me priva de um titulo a que tenho direito de sobra, e é só por esse motivo que falo em tal. Não me incommodei mais, não me incommodo, nem me incommodarei em tempo algum a lançar um novo desafio pelo titulo, que alguns annos mais tarde Marcel Milles arrebatou a Lurie".

REMINISCENCIAS DO BOX

As ambições de um boxeador

John Gully era um rapazola de Bristol nascido em 1783, de bella musculatura e dotado de optima intelligencia, ganhando por essas qualidades as sympathias dos sportmen, que lhe custearam os treinos. Aos vinte annos, era boxeador de respeito e ambicioso em extremo, falando constantemente de tres coisas que mais desejava na vida e cuja realização elle tinha como certa: ser campeão de box, ter um cavallo que ganhasse o Derby de Epsom e vir a ser membro do parlamento inglez!

Como era natural, taes affirmativas do Gully despertavam hilaridade em quem as ouvia. Mas o certo é que, em 1808, disputando o campeonato da Inglaterra, passou desse ao campeonato mundial sendo proclamado detentor do titulo. Empoleirado no mais alto pico do box, tentou dahi o hippismo e fez-se "book-maker" correndo-lhe bem o negocio. Comprou, então, alguns cavallos, confiando-os ao melhor "entraineur" da época, Sykes Malton, vendo triumphar, não uma mas muitas vezes, suas côres no Derby de Epsom. Começou, ahi, seu interesse pela politica e apresentou-se um dia candidato, contra Lord Mexborough, por Pontefract, a uma cadeira do parlamento. Como unico argumento, o Lord incitava os eleitores com a profissão de Gully, de vulgar boxeador nada honrosa para os representar no parlamento, mas de nada isso valeu. John Gully entrou em Westminster e fez ali boa figura.

REMO

AS PROVAS DE DOMINGO

Realizam-se domingo proximo, como tem sido annunciado, as provas nacionaes de remo, para as quaes estão inscriptos os seguintes concorrentes:

Federação Bahiana — Guarnição A: Oswaldo Veiga, Moura Costa, Justino Marinho, Silvino Barros e Antonio Spinola.

Guarnição B: Pedro Guimarães, Eduardo Schaenfer, Oswaldo Vianna, Hamilton Guimarães e Djalma Cora.

Campeonato Brasileiro do Remador: Justino Marinho.

Federação do Remo — Campeonato B. do Remador: "Diu", Claudionor Provenzano.

"Mafra", Edmundo Castello Branco.

Campeonato R. Brasil — "Guanabara" — Remadores: Angelo Gammaro, Claudionor Provenzano, Arnaldo Voigt e Armando Rego Macedo.

"Zambeze" — Patrão: Antonio Ramos Arouca; remadores: Francisco Motta, Bernardino Buentes, Julio da Motta e Silva e Waldemar Scheaffer.

Federação Paulista — Campeonato B. do Remador — "Cananor", José Ferreira.

Campeonato R. Brasil — "Victor": Patrão, Antonio Prieto Ribó; remadores: Edgard Perdigão, Luiz Soveral, Herculano Pereira Pinto e Gaspar Tibau Junior.

***

C. NATAÇÃO E REGATAS

A directoria do Natação nomeou as seguintes commissões para as regatas de domingo:

Direcção geral da barca — José Guimarães.

Recepção e imprensa — Carlos Medeiros, drs. Octavio F. de Mello, Mello Barreto, Jorge Latour, Nelson Pereira e Fonseca Telles, Alexandre Cunha, Virgilio Vieira Dias e José de Azevedo.

Porta — Armando Machado, Jeronymo P. Castilho, Ariosto P. Alves.

Recepção no pavilhão de Regatas — Oscar Duprat, Ariosto A. Rego e Carlos Campos.

Buffet e musica — José Fortes, Agostinho Sá e Domingos Fortes.

Commissão auxiliadora — Dr. Francisco da Silva Lago, Ernani Gouvêa, Osmar Graça, Augusto Zimmerey e dr. Plinio de Abreu e Silva.

***

A BARCA DO NATAÇÃO

A directoria do Natação fretou uma barca da Cantareira para levar a bordo os seus associados e suas familias. A referida barca será ornamentada com flores naturaes, por uma das melhores casas no genero. A bordo, para animar as dansas, tocarão uma banda militar e o "Jazzband Naval". Serão distribuidas lembranças e brindes ás torcedoras.

NATAÇÃO

A CORRIDA DO FLAMENGO

Conforme antecipámos realizou-se domingo, na praia do Flamengo, a corrida desafio, entre quatro nadadores daquelle local.

A prova, que foi acompanhada com interesse, terminou pela victoria do sr. Manoel Luiz Rocha, que foi secundado por José Sabino, na distancia de dois metros.

HIPPISMO

CLUB SPORTIVO DE EQUITAÇÃO

Por motivo de força maior, foi adiado para o proximo mez, o concurso hippico interestadual, promovido pelo C. S. de Equitação, annunciado para o dia 21 do corrente.

— A reunião semanal da directoria do C. S. de Equitação, será effectuada hoje, quarta-feira, ás 9 horas da manhã na séde social.

TURF

A SENSACIONAL CARREIRA DE BELMONT PARK

Steve Donoghue chegou á Nova York

Nova York, 16 (A. P.) — Papyrus e Zev fizeram hoje ligeiros exercicios, não sendo, tentada, porém, nenhuma prova de importancia. Hoje, á tarde, Papyrus será trabalhado com sella, devendo ser montado por Steve Donoghue, o jockey campeão britannico, que chegou pelo "Olympic", para tomar parte na corrida internacional de sabbado. Embora Donoghue e Earle Sande, este reconhecido como o primeiro jockey americano, sejam uns pilotos perfeitos, exercendo um poder quasi hypnotico sobre os animaes que montam, a maneira de se conduzirem ambos é muito diversa.

Sande sómente teve opportunidade de se tornar um verdadeiro jockey em 1917, e a sua edade actual é de 25 annos, emquanto que Donoghue entrou na pista aos treze annos de edade, quando lhe foi confiada uma montaria por John Porter, o famoso entraineur da Inglaterra.

Donoghue ganhou cinco Derbys, montando, nesta ordem: Pommert, Gay Cruzador, Humorist, Captain Cuttle e Papyrus.

***

JOCKEY-CLUB

As inscripções recebidas hontem pela commissão directora de corridas do Jockey-Club, não foram sufficientes para completarem o programma da reunião de domingo proximo, no prado fluminense, resolvendo ainda a mesma commissão reabrir o premio Big Boy, por ter sido retirado, por doente, o cavallo Can can.

Para complemento do programma serão recebidas até hoje, ás 17 1|2 horas, inscripções para os dois seguintes pareos:

Premio Meyrick — (Reaberto nas mesmas condições) — 1.450 metros — 3:000$000 — Para animaes estrangeiros que tenham corrido neste anno e sejam perdedores em qualquer época — Pesos: cavallos 54 kilos e eguas 52 — Descarga de 3 kilos nos perdedores desde 1922 e aos platinos de 3 annos.

Premio Big Boy — (Reaberto nas mesmas condições) — 1.600 metros — 3:000$000 — Para os seguintes animaes, com pesos especiaes: Sombra 54 kilos, Alsaciana 54, Bodoque 54, Estbril 52, Palmella 51, Cae nagua 50, Digitalis 50, Mulatinha 50, Lyrio 50, Melindrosa 49, Maria Bonita 49, Veterana 49, Nikette 49, Wilson 49, Can can 48, Querella 48, Makako 47, Poble Jugar 47, Media Rienda 46 e Iahmere 46.

Com a Inspectoria de Vehiculos

O Studebacker faz das suas e quem paga o pato é o Ford

Não se sabe como explicar, mas o facto é que cruzam as ruas desta capital dois carros com o mesmo numero — 486. Um modesto "Ford" e outro um "Studebaker, elegante na sua linha, propriedade de um alto funccionario do ministerio da Justiça, segundo dizem, e que certamente, por isso, goza de immunidades, a ponto de conservar ainda a placa com a licença do anno passado.

O "Studebaker" abusando da sua situação privilegiada, tem praticado toda a sorte de infracções, sem nada soffrer, porque quem paga o pato é o modesto "Ford" ao qual são impostas multas e mais multas.

O proprietario deste ultimo é que não se dá por achado com isso, pois, já pagou duas multas e tem mas quatro ainda a pagar por infracções que o seu automovel não commetteu.

Reclamou na Inspectoria de Vehiculos, e, como não fosse attendido veiu a esta redacção contar o que acima dissemos, afim de ver se assim alguem toma providencias para o caso.

O incendio da madrugada de hontem

A policia já nomeou os peritos

Em noticia de ultima hora noticiámos, hontem, o incendio havido no deposito de materiaes para construcção, oleos, etc., da firma S. Lara & Cia., á rua 1º de Março n. 105, esquina de Theophilo Ottoni.

Diz-se que o vigia do deposito de nome Francisco de tal, por autonomasia — "Chico" — fôra visto, momentos antes de irromper o fogo, deante do predio sinistrado, o que, aliás, ainda não foi devidamente confirmado.

No pavimento superior do predio destruido tinha escriptorio a firma Francisco Leal & Cia., importadora de carvão mineral. Quer de uma quer de outra firma os prejuizos foram totaes.

Os srs. S. Lara & Cia., tinham o deposito segurado num total de 170:000$000 nas companhias Previdente, Indemnisadora e Adamastor.

Soffreram prejuizos, causados pela agua, as casas 107, da rua 1º de Março e as que confinavam com o predio destruido na rua da Quitanda.

A policia já nomeou peritos os srs. Guilherme D'Alexandro e Raul Prates.

SECÇÃO LIVRE

ESCANDALO JORNALISTICO

HONRADEZ ? ONDE TE ESCONDES ?

Ainda as falsidades na escripturação do conde Pereira Carneiro

A comprovação certa, positiva e minuciosa que temos feito das *falsidades* patentes da escripturação da Companhia Commercio e Navegação e da sua successora, a firma Pereira Carneiro & Comp. Limitada, está sobremodo interessando a praça do Rio de Janeiro, e tambem o commercio do interior do paiz, porque ninguem julgava que o conde Pereira Carneiro fosse capaz de lançar mão de tão vergonhosas *manobras criminosas* para se apoderar do "Jornal do Brasil", *expulsando* brutal e violentamente, os jornalistas Mendes de Almeida, que tiveram a ousadia de fazer intimar tão poderoso nababo, para que lhes *prestasse contas*.

O conde Pereira Carneiro, pensando ser muito esperto, não quiz passar por caloteiro aos olhos dos professores drs. Esmeraldino Bandeira e Eugenio de Barros, seus conterraneos de Pernambuco, que, em nome daquelles jornalistas lhe foram solicitar cortezmente, em 1919, as contas do "Jornal do Brasil", em cujos lucros liquidos estavam os irmãos Mendes *associados* com a Companhia Commercio e Navegação, com *partilha* delles em *partes eguaes*.

Para passar por moço bonito, deante desses dois professores pernambucanos, que, com elle faziam parte de uma commissão relativa a interesses sociaes e politicos de Pernambuco, o conde Pereira Carneiro *mandou* apresentar aos irmãos Mendes, o sr. João Santos, chefe da Contabilidade da Companhia Commercio e Navegação, que, a esse tempo já estava transformada na *curiosa* firma Pereira Carneiro & Comp. Limitada, das *oitenta mil quotas*.

O sr. João Santos, que tinha chegado havia pouco de Pernambuco, *naturalmente de bôa fé*, pensou mesmo que o conde Pereira Carneiro desejava informar os jornalistas Mendes de Almeida, da verdade dos factos. E assim foi que allinhou as interessantes cifras dos dinheiros *adeantados* pela Companhia Commercio e Navegação pela sua successora, em bem da economia e publicação do "Jornal do Brasil", e tambem dos dinheiros *arrecadados* da edição do mesmo jornal; tudo isso *mez por mez*, acompanhado da comparação de *deficits* e os *saldos* mensaes, a contar de julho de 1918 até dezembro de 1919.

Teve, porém, o sr. João Santos a *cautela* de copiar essas interessantes notas no *Copiador de Extractos de Contas Correntes* n. 2, em cujas folhas 150 e 170 as foram *encontrar* os peritos nomeados pelo dr. juiz da 4ª Vara Civel.

Para não cansar os leitores, vamos hoje apenas transcrever aqui o que informa o sr. João Santos, sobre os *dinheiros recebidos* pelo conde de Pereira Carneiro, director-thesoureiro da Companhia Commercio e Navegação, *da edição* do "Jornal do Brasil", nos *tres meses* em que houve *saldo*, no primeiro semestre do anno de 1919:

Janeiro: *Receita arrecadada*	107:031$860
Adeantamentos	86:622$620
Saldo de janeiro ..	20:409$240

Como se está vendo, a *receita* do mez de janeiro foi bastante bonita; e por isso o conde Pereira Carneiro achou melhor não expôl-a no *Diario sellado* da Companhia Commercio e Navegação, naturalmente para que *não se constipasse*.

Vejamos agora o que aconteceu no mez de março.

Diz-nos o sr. João Santos:

Março: *Receita arrecadada*	96:612$490
Adeantamentos	79:469$200
Saldo de março ...	17:143$290

Evidentemente o "Jornal do Brasil" estava indo de vento em pôpa; e o conde Pereira Carneiro, esfregando naturalmente as mãos de contente, achou que aquelles cobres não mereciam ser *partilhados* com os irmãos Mendes. E para que não houvesse duvidas futuras, o conde Pereira Carneiro *abafou* a receita e não permittiu que fosse figurar na escripturação da poderosa e *limpa* Companhia.

Mas ainda não é tudo.

O mez de abril de 1918 sobrepujou-se aos anteriores, conforme solicitamente informa o sr. João Santos:

Abril: *Receita arrecadada*	100:360$570
Adeantamentos	86:521$810
Saldo de abril ...	13:838$760

Radiante de felicidade o conde Pereira Carneiro *afanou*; não, o termo não é este. O conde Pereira Carneiro, o integerrimo commerciante, o expoente maximo do néo-jornalismo da arribação a mão armada, delicadamente fez reclinar aquella bolada tão linda e tão sympathica nos seus aureos escrinios.

Mas guardou segredo; e por isso é que os peritos nomeados pelo supra referido dr. juiz da 4ª Vara Civel *não encontraram* nos livros *sellados* da Companhia Commercio e Navegação, nem vestigio, nem fumaça, daquelles dinheiros, muito *honestamente recebidos* pela dita Companhia, cujo director-*thesoureiro* era o muito probo, o honestissimo conde Pereira Carneiro.

Ha já varios dias que estamos publicando com todas as minucias, e até com as fracções minimas, as *falsidades* da escripturação dos livros *sellados* da Companhia Commercio e Navegação, e de sua successora, a firma Pereira Carneiro & Comp. Limitada.

Ha já varios dias que estamos publicando que o conde Ernesto Pereira Carneiro, *thesoureiro* da Companhia Commercio e Navegação, é accusado pelo seu proprio chefe de Contabilidade de haver *arrecadado* do "Jornal do Brasil" de julho de 1918 a dezembro de 1919, a *vultosa* importancia de 1.930:178$670, em verbas mensaes que *não se acham escripturadas* nos livros *Diario sellado* de sua Companhia.

Estas gravissimas revelações têm tido *larga divulgação*.

E, entretanto, *não foram contestadas*.

Cumpre, pois, concluir:

Ou o sr. João Santos é um *falsario* e levou aos alludidos jornalistas aquellas notas constantes do referido documento junto aos autos *ao mando* do conde Pereira Carneiro para *illudir* os irmãos Mendes de Almeida;

ou o conde Pereira Carneiro *recebeu* aquelles dinheiros e os *occultou* da escripturação do *Diario sellado* da Companhia Commercio e Navegação, para *lesar* os jornalistas Mendes de Almeida, apoderando-se, illicita e criminosamente da metade dos *lucros* que taes dinheiros poderiam produzir.

Será possivel que a vergonha, o brio, e a honra tenham desapparecido desta infeliz patria?

Quanta humilhação!

(Do "O Brasil" de 16-10-923).

(19437)

Um conselho util

Se tens SARDAS, ESPINHAS, RUGAS, CRAVOS, PANNOS, SIGNAES DE BEXIGA, ESPEREZAS E MANCHAS DE QUALQUER NATUREZA, mande buscar hoje mesmo um pote do maravilhoso crême ANTI-ECHYMOSIS FARAL, resultados immediatos e sem rival.

A' venda em todas pharmacias, drogarias e perfumarias do Brasil.

Digo sempre que o *ANTI-ECHYMOSIS FARAL* é o verdadeiro talisman da belleza. (19418)

Bom Dia!

Para a indigestão e doenças do estomago e intestinos tome as

Pastilhas do Dr. Richards

e será saudavel. Tome-as hoje e principie o caminho da perfeita saude.

(3383)

PROTESTO

O abaixo assignado, vem protestar pelas columnas deste jornal, contra a invasão de sua propriedade, na Fazenda denominada "Santa Cruz", pelos seus confinantes Jacintho Constantino e demais possuidores dos terrenos, sitos no corrego da "Malacachêta", no 7º districto do municipio de Itaperuna, e que pertenceram á mesma Fazenda, terrenos no total de 15 alqueires, delimitados por cerca convencional e sempre respeitada.

Porém, agora, transpostos esses limites convencionaes, sem outorga do direito, violados costumes desde ha muito observados, quer pelos invasores, quer pelos donos que foram da referida Fazenda "Santa Cruz", protesta e declara que, de presente ou de futuro, não se responsabiliza por qualquer damno que os possuidores dos terrenos do corrego da Malacachêta venham a soffrer, nem os indemniza das bemfeitorias que fizerem, nos terrenos invadidos.

No intuito de prevenir males futuros e salvaguardar os seus dominios, aqui deixa o seu protesto, para os fins de direito.

Varre-Sahe, 4 de Outubro de 1923 — *Joaquim Ladislau d' Oliveira*.

(S 27674)

AGRADECIMENTO

Os passageiros abaixo assignados do vapor nacional "Commandante Capella", apresentam por este modo á Direcção da Companhia de Navegação Lloyd Brasileiro, os seus agradecimentos e louvores a todo o pessoal do mesmo navio, na ultima viagem de Porto Alegre a este porto. Sob qualquer aspecto que seja considerado, o tratamento á bordo, só lhes poude dar occasião aos maiores elogios ao Commandante e Officiaes, bem como aos do serviço de camara ou de mesa, indistinctamente.

Bordo do S|S "Commandante Capella" em Viagem, 16 de Outubro de 1923.

Assig. — Jayme Silva.
José Rocha Ferreira Bastos e familia.
Domingos Souza Nocchi.
Frederico H. Sperb e familia.
Alfredo Lima.
Amalia de Souza Guerreiro.
Oscar Menna Barreto.
Angelo Bittencourt e senhora.
José M. Fonseca Neves.
Adriano Ferreira.
Oscar Maia e senhora.
Arthur Pereira.
Augusto Vaz Pinto e senhora.

(19408)

DECLARAÇÕES

CINEMA GRATIS

As Carteiras Reclames de A PATRIA dão direito a entrada gratis na maioria dos cinemas, além do sorteio de um predio e outros valiosos premios. Adquiri uma ou mais Carteiras no balcão de "A Patria," á rua Chile, 31

(14266)

BEN.:. LOJ.:. CAP.:. VISCONDE DO RIO BRANCO

Hoje sess:. econ:., em seguida sess:. especial de julgamento.

O Secr:. *A. Moure* 18:.

(S 26978)

BEN.:. LOJ.:. CAP.:. URIAS

Hoje Sess:. Mag:. de Poss:.

O Secr:. *Caruso* 18:.

(S 27603)

A' PRAÇA

Francisco Leal & C. communicam aos seus amigos e freguezes que em virtude do incendio do predio da rua 1º de Março n. 105, onde tinham o seu escriptorio, acham-se provisoriamente á mesma rua n. 90, no qual esperam continuar a receber suas prezadas ordens, ou em seus depositos, na Avenida do Mangue no Cáes do Porto.

(S 28038)

A' PRAÇA

S. Lara & Com. communicam aos seus amigos e á praça, que devido ao incendio havido em seu estabelecimento commercial, á rua 1º de Março n. 105, mudaram-se provisoriamente para a mesma rua n. 107, onde continuam a receber as estimadas ordens, e aproveitam a opportunidade para agradecerem ás innumeras provas de gentileza que têm recebido neste afflictivo momento.

(S 28024)

BEN.:. LOJ.:. CAP.:. UNIÃO ESCOSSEZA

Hoje, sess:. econ:. ás 20 horas.

O Secr:. *J. T. Almeida* 18:.

(S 28101)

INDICADOR

ADVOGADOS

Dr. Amalio da Silva — Rua 7 de Setembro 207, sobrado.
Drs. Nilo Peçanha e Themistocles Brandão Cavalcanti, r. Carmo, 68.
Dr. Alvaro Goulart de Oliveira—Rua da Alfandega 91, sobrado.
Dr. Salgado Filho — R. General Camara 47, 1º and. Tel. 5301, Norte.
Drs. Verissimo de Mello e Domingos Louzada—Quitanda 45. T. C. 3907.
Dr. Nelson Campos — Escriptorio, rua da Carioca, 66, sob. Tel. C. 1520.
Dr. Francisco Loup — Carmo, 71, 1º, sala 3ª, 9 ás 11 e das 16 ás 18 hs.
Dr. Alfredo Machado Guimarães Filho—R. do Ouvidor, 52, 1º andar.
C. Daniel de Deus — Advogado.
Dr. J. M. Mac Dowell da Costa—General Camara, 66. Tel. Norte 4747.
Dr. Edmundo de Miranda Jordão, General Camara 20. Tel. N. 6374.
Dr. M. Valente — Buenos Aires, 58, Tel. N. 744—(Das 12 ás 15 horas).
Drs. Sá de Miranda e Camacho Crespo — 1º de Março 20 (s. 2). N. 1677.

MEDICOS

Prof. Dr. Austregesilo — Consultorio e residencia. Voluntarios da Patria, 82. Telephone Sul 14.
Dr. Luiz Ramos — P. Saens Pena 31, R. Conde Bomfim 685. Tel. V. 1639.
Dr. Moraes (Manoel de) — Rua dos Ourives, 43 (5 hs.) 2.ªs, 4.ªs e 6.ªs.
Dr. I. Malagueta — R. do Carmo, 5, (Esq. de S. José). Tel. 2652, C.
Dr. A. Pamplona—Medeiros Passaro, 27, Tijuca, V. 1276, 1º de Março 13, N. 5303, das 14 ás 16 horas.
Dr. Flavio de Moura — R. Buarque n. 33 (Leme). Tel. Sul 1054.
Dr. Henrique Duque — Rodrigo Silva n. 5. Res.: R. Ibiturúna, 73.
Dr. Sully Périssé — Assistente de clinica medica da Faculdade. Assembléa, 34—3.as, 5.as e sabb. (ás 4 hs).
Dr. José Bastos d'Avila — R. Andradas, 44 (das 4 ás 6 hs.)
Dr. Alberto Macial — R. dos Andradas, 85, 1º (das 9 ás 11).

MEDICOS ESPECIALISTAS

Dr. Renato de Souza Lopes, prof. da Fac. (App. digestivo. Trat. esp. da epilepsia. RaiosX). S. José 39, (2 ¼).
Dr. W. Schiller (mentaes e nerv.) — R. M. Olinda (1-3). Tel. S. 2494.
Dra. Ursulina — (Senhs. e creanças). S. José 51 (12 ás 2 1|2). C. 5868.
Dr. Nelson Marinho — Trata pelos raios X os tumores ganglionarios, fibromas, canceros, etc. R. Carioca, 48. C. 1522.
Dr. F. Terra — (Pelle e syphilis) — R. Assembléa 20 (2 ás 4).
Dr. A. F. da Costa Junior — (Ass. da Fac.) Pelle, syphilis, tumores. Radiumtherapia. Chile 17 (4 ás 6).
Dr. Moncorvo — (Creanças)—R. do Carmo, 13. (3 hs.) Moura Brito 38.
Dr. Werneck Machado — (Pelle e syphilis). Largo da Carioca 11, 1º and.
Dr. Guilherme Fischer — (Tuberculose). Rua Mal. Floriano, 44.
Prof. Dr. Rabello — Syphilis, doenças da pelle. Trata os tumores e doenças da pelle pelo radium e outros agentes physicos. — Assembléa n. 85.
Dr. Murillo de Campos — (D. mentaes e nervosa). Quitanda 15, á 1 h.

CIRURGIA, MOL. SENHORAS VIAS URINARIAS

Dr. Eugenio Decourt — Consultas diarias—Assembléa, 34, de 3 ás 5 hs.
Dr. Rupert Pereira — Uruguayana, 134, (de 1 ás 6). Tel. N. 6688.
Dr. Osorio Mascarenhas — Av. Rio Branco, 257 (3 ás 5). C. 940.
Dr. Hygino, das F. Paris e Rio, Cir. geral. Mol. Senhoras—S. José 69.

CIRURGIA, DOENÇAS DAS SENHORAS, PARTOS.

Dr. Jorge G. Sant'Anna, com 2 annos de prat. em hosp. da Europa. Cirurgia geral, gynecologica e partos. Tratamento das inflammações chronicas pela diathermia e applicações de luz. Assembléa, 23. C. 1647. Marq. de Abrantes, 115. B. M. 167.

PARTOS E MOLESTIAS DAS SENHORAS

Dr. Daciano Goulart — R. Uruguayana 25 (4 ás 6). Tel. C. 3762.
Dr. Lincoln de Araujo — R. 7 de Setembro 96 (3 ás 5). T. C. 3551.
Dr. Camacho Crespo — R. Conde de Bomfim 577. Tel. V. 1771.
Dr. Jeronymo Guimarães — Bambina, 124, S. 1409, r. Carioca 28, C. 358.
Madame Moitrel Barbosa (parteira)—34, r. da Assembléa, 2º andar. Teleph. C. 3672.
Dr. Bento Ribeiro de Castro—S. Clemente 458. (905 S.) Quitanda, 15 (4 hs.) Diathermia e raios ultra-violeta.
Dr. J. Pacifico — Cattete, 51, todos os dias de 1 ás 2 e 6 ás 8 horas.

CLINICA CIRURGICA, VIAS URINARIAS

Dr. A. Costallat — R. Carioca, 30 — (das 4 ás 6 hs.) Tel. C. 3950.
Dr. Julio de Macedo — R. Carioca, 54-A (de 8 ás 18). Tel. C. 3051

GARGANTA, NARIZ, OUVIDOS E BOCCA

Dr. Eurico de Lemos — Especialista Prof. liv. da Faculdade. Cura ozena (fetidez nasal). R. Assembléa, 13 (sobr.) — Das 12 ás 6 hs.

CIRURGIA, DOENÇAS DO RECTO E ANUS

Dr. Raul P. Santos — Rua do Passeio 56 (1 ás 4). Tel. C. 2369.

GARGANTA, NARIZ E OUVIDOS

Dr. Augusto Linhares — Cura da gagueira. Quitanda 11 (2 hs.) C. 963.
Dr. Alvaro Tourinho—Ouvidor, 152, diariamente, das 3 ás 5 horas.
Dr. Paulo Brandão — Quitanda, 5 — (2 ás 5 hs.). Tel. 5550, C.
Dr. Sebastião Cesar da Silva—Ouvidor, 189, 1º—2 ás 5. T. N. 5508.
Dr. F. Castilho Marcondes — Rua Chile, 17 (3 ás 5). Tel. C. 4074.

OLHOS, GARGANTA, NARIZ E OUVIDOS

Dr. Raul David de Sanson—S. José, 43, 1º, das 2 ás 5. Tel. C. 5197.
Dr. Souza Mendes — Plastica nasal e molestias da voz — Rodrigo Silva, 28, das 3 ás 6. C. 1838.
Dr. Mourillo de Mello — Doenças dos olhos, nariz e garganta. Com pratica dos hospitaes da Europa — Assembléa, 47.

OCULISTAS

Drs. Moura Brasil e Gabriel de Andrade — Uruguayana 37 (21 ás 4).
Dr. Pacho de Faria — Carioca, 43—2.ªs, 4.ªs e 6.ªs (4 ás 6). C. 5380.

ESCOLAS E LIVRARIAS

Livraria Alves — Livros collegiaes e academicos — R. Ouvidor, 166.

HOTEIS E PENSÕES

Hotel Avenida — O mais importante do Brasil. End. telegr. "Avenida".

OS MELHORES CAFÉS

Café Ideal — Sempre puro. Dep.: Senado 149 e 150. Tel. 707, Norte.

A VIDA COMMERCIAL

CAMBIO

(RIO)

Hontem, no inicio dos trabalhos, encontrámos este mercado em condições frouxas, com o Banco do Brasil sacando a 5 1/8 d. e os outros a 5 3/32 e 5 7/64 d. O papel particular era cotado a 5 3/32 d.

Durante o dia, continuando activa a procura para novas remessas e sendo escassas as letras de cobertura em demanda de collocação, o mercado manifestou-se mais frouxo.

Os bancos estrangeiros passaram a sacar a 5 3/32 d., e em seguida a 5 1/16 d., e a comprar respectivamente a 5 1/8 e 5 3/32 d.

Os negocios conhecidos foram desenvolvidos, fechando o mercado frouxo, com o Banco do Brasil fornecendo cambiaes a 5 1/8 d. e os demais a 5 1/16 e 5 3/64 d.

As letras de cobertura eram adquiridas de 5 3/32 a 5 1/8 d.

TABELLA DOS BANCOS

Londres, 90 d/v	5 1/16 a 5 1/8	
Paris	$637 a $645	
Nova York	10$370 a 10$450	
á vista:		
Londres	5 1/32 a 5 1/16	
Paris	$642 a $648	
Nova York	10$400 a 10$500	
Canadá	[illegible]	
Portugal	[illegible]	
Italia	[illegible]	
Belgica	[illegible]	
Hamburgo (por 1.000.000 de marcos)	[illegible]	
Austria (por 1.000.000 de coroas)	[illegible]	
Montevidéo	[illegible]	
Hespanha	[illegible]	
Syria	[illegible]	
Suissa	[illegible]	
Tcheco-Slovaquia	[illegible]	
Rumania (lei)	[illegible]	
Hollanda (florim)	[illegible]	
Japão (yen)	[illegible]	
Buenos Aires (papel)	[illegible]	
Buenos Aires (ouro)	[illegible]	
Suecia	[illegible]	
Noruega	[illegible]	
Dinamarca	[illegible]	
Valos, cafe	[illegible]	
Vales ouro, por 1$	[illegible]	
Chile	[illegible]	

CABC

Londres	5 d. a 5 3/64	
Nova York	10$500 a 10$540	
Canadá	[illegible]	
Portugal	[illegible]	
Hespanha	[illegible]	
Japão (yen)	[illegible]	

Dinamarca	—	1$860
Suissa	1$885 a	1$890
Paris	$645 a	$653
Noruega	—	—
Hamburgo (por 1.000.000 de marcos)	—	$015
Buenos Aires (papel)	—	3$390
Buenos Aires (ouro)	—	2$700
Suecia	$556 a	$564
Hespanha	$483 a	$485
Italia	—	—
Montevidéo	—	7$720

CURSO OFFICIAL DO CAMBIO

S/Londres	5 3/32 a	5 3/64
Paris	$643	$645
Nova York	—	10$472
Hespanha	—	1$440
Italia	—	$483
Portugal	—	$429
Palestina	—	$650
Syria	—	$650
Rumania	—	$083
Tcheco-Slovaquia	—	$320
Suissa	—	1$891
Belgica	—	$561
Japão (yen)	—	—
Buenos Aires (papel)	—	7$750
Buenos Aires (ouro)	—	3$411
Hollanda (florim)	—	4$315
Hamburgo (por 1.000.000 de marcos)	—	$010
Canadá	—	—
Suecia	—	1$645
Noruega	—	—
Dinamarca	—	$017
Austria (por 1.000 coroas)	—	—
Externas:		
Caixa matriz	5 1/16 a	5 7/64
Bancario	5 1/16 a	5 1/8
Moedas		
Soberanos	—	50$600
Libras (papel)	—	—
Francos (ouro)	—	—
Francos (papel)	—	—
Liras (papel)	—	—
Marcos (papel)	—	—
Peso argentino (papel)	—	—
Peso uruguayo (ouro)	—	—
Ouro nacional (moeda de 20$)	—	—
Dollars (papel)	—	10$300
Franco suisso (papel)	—	—
Pesetas (papel)	—	—
Dollars (papel)	—	$445
Escudos	—	—
Marcos (papel)	—	—
Coroa austriaca (papel)	—	—

CAMBIOS ESTRANGEIROS

LONDRES, 16.

Aberturas:	Hoje	Anterior
LONDRES s/N. York á vista por £	$ 4.54,00	$ 4.53,25
s/Amsterdam	11,56	11,53
s/Genova á vista por £	L. 99,00	L. 98,62
s/Madrid á vista por £	P. 33,30	P. 33,45
s/Berna á vista por £	25,28	25,25
s/Paris á vista por £	F. 74,20	F. 73,85
s/Lisboa á vista por mil réis	d. 2 1/8	d. 2 1/8
s/Bruxellas	85,07	85,45
s/Berlim á vista por £	M 17.000.000.000	M 23.000.000.000
Fechamento:		
LONDRES s/Berlim á vista por £	M 17.000.000.000	M 17.000.000.000
s/Amsterdam á vista p. £	11,56	11,56
s/Genova á vista por £	L. 99,00	L. 98,75
s/Madrid, tel. por £	P. 33,35	P. 33,40
s/Paris á vista por £	F. 74,10	F. 73,67
s/Berna á vista por £	25,28	25,25
s/Bruxellas á vista p. £	85,20	85,80
s/Lisboa á v. por mil r.	d. 2 1/8	d. 2 1/8
s/N. York á vista por £	$ 4,54,00	$ 4,53,12
LONDRES s/Amsterdam, á vista por	Fl 11,54	Fl 11,53
s/Stockolmo á vista por £	Kr 17,15	Kr 17,07
s/Christiania á vista por £	Kr 29,30	Kr 28,95
s/Copenhague á vista por £	Kn 25,00	Kn 25,20

NOVA YORK, 16.

Abertura:		
N. YORK s/Londres, tel., por £	$ 4.53,87	4,52,87
s/Paris, tel., por F	c 6,12,50	6,14,50
s/Genova, tel., por L.	c 4,59,50	4,58,50
s/Madrid, tel., por 100 P.	$ 13,61,00	13,56,00
s/Amsterdam, tel., p. 100 F	$ 39,26,00	39,26,00
s/Berna	17,97,00	17,94,00
s/Berlim, tel., por M.	c 0,00000003	0,00000003

BUENOS AIRES, 16.

Abertura		
BUENOS AIRES s/Londres taxa telegraphica por $ ouro, t/ venda	d. 38 1/2	d. 38 11/16
BUENOS AIRES s/Londres, taxa telegraphica, por $ ouro t/compra.	d. 38 9/16	d. 38 3/4
MONTEVIDEO s/Londres, taxa telegraphica por $ ouro, t/ venda	d. 38 7/16	d. 38 3/16
MONTEVIDEO s/Londres, taxa telegraphica, por $ ouro t/compra.	d. 38 1/2	d. 38 1/4

CAMBIOS SUISSOS

	Hoje	Anterior
Londres sobre Berna á vista, por £	FS. 25,25	FS. 25,25
Paris sobre Berna, á vista, por 100 Fs.	F. 291,50	F. 294,50

MERCADO DE CAMBIO DE SANTOS

Hora 10,35 — Mercado estavel — Bancos sacam 5 1/8 — Bancos compram 5 11/64 — Letras offerecidas, não ha.

Hora 1,47 — Mercado frouxo — Bancos sacam 5 3/32 — Bancos compram 5 1/8 — Letras offerecidas, não ha.

Hora 3,32 — Mercado frouxo — Bancos sacam 5 1/16 — Bancos compram 5 7/64 — Letras offerecidas, não ha.

TELEGRAMMAS

Taxas de descontos:	Fechamento	Anterior
Do Banco da Inglaterra	4 %	4 %
Do Banco da França	5 %	5 %
Do Banco da Italia	5 1/2 %	5 1/2 %
Do Banco da Hespanha	6 %	6 %
Do Banco da Allemanha	90 %	90 %
No mercado de Londres, 3 mezes	3 3/16 %	3 3/16 %
No mercado de Nova York, 3 mezes	4 1/2 %	4 1/2 %
CAMBIO — Londres sobre Bruxellas, á vista, por £	F. 85.80	F. 87.30
Genova s/Londres, por £	L. 98.75	L. 99.25
Madrid, s/Londres, por £	P. 33.40	P. 33.50
Lisboa s/Londres á vista t. vend. por $	d. 2 1/8	d. 2 1/8
Lisboa s/Londres á vista t. com. por $	d. 2 9/64	d. 2 9/64
Paris s/Londres, á vista, por £	F. 73.67	F. 74.63
Paris s/Italia, á vista, por 100 liras	F. 74.87	F. 75.12
Paris s/Hespanha, á vista, 100 pesetas	F. 221.50	F. 223.50
Nova York s/Madrid, por £	$ 13.61.00	$ 13.56.0
Nova York s/ Londres, t. Tel. por £	$ 4.53.75	$ 4.53.50
Nova York s/Paris, telegr. bancario, por franco	Cts. 6.12.00	Cts. 6.07.50
Nova York s/Genova, idem por lira	Cts. 4.58.00	Cts. 4.56.50
Nova York s/Suissa, idem por franco	Cts. 17.94.00	Cts. 17.94.00
Nova York s/Berlim, t. teleg. por marcos	Cts. 0,00000002	Cts. 0,00000003
Nova York s/Amsterdam, por 100 L.	39.24.00	39.23.00
TITULOS BRASILEIROS:		
FEDERAES—Funding, 5 %	81 3/4	81 1/4
Novo funding, 1914	70 3/4	70 1/2
Conversão, 1910, 4 %	40	40
1908, 5 %	54 1/4	54 1/2
ESTADOAES — Districto Federal, 5 %	61 3/4	62
Bello Horizonte, 1905, 6 %	63	63 1/4
E. do Rio, bonus ouro, 5 %	66	66
E. da Bahia, emprestimo ouro 1913, 5 %	24 1/2	24 3/4
TITULOS DIVERSOS:		
Brasil Railway Common Stock	3/8	3/8
Brazilian T. Light & Power C. Ltd. Ord.	47	47
S. Paulo Railway Comp. Ltd. Ord.	142	142 1/2
Leopoldina Railway Comp. Ltd. Ord.	21 1/2	21 1/2
Dumont Coffee Cº. Ltd. 7 1/2 Com. Pref.	7 3/4	7 1/2
St. John d'El-Rey Mining. Ord.	18/3	18/3
Rio Flour Mills & Granaries, Ltd.	75/—	74/9
London & Brasilian Bank Ltd.	15 3/4	16
Mala Real Ingleza, Ord.	90	90
TITULOS ESTRANGEIROS:		
Emp. de Guerra Britannico	102 7/8	102 3/4
Consols, 2 1/2 %	58 3/4	58 3/4
Rente Française, 4 %, 1917	60.20	60.35
Rente Française, 3 % (Bolsa de Paris)	55.75	55.05
Rente Française, 1918 (integralizado).	59.35	59.80
Rente Française, 5 % (Bolsa de Paris)	74.45	74.40

CAFÉ

RIO

Os negocios realizados, ante-hontem, no typo 7, foram ao preço de 31$900 por arroba.

Pauta, 25:50

Entradas em 15:

	Saccas
E. F. Leopoldina	12.400
Maritima	1.500
Cabotagem	—
Alfredo Maia	—
Total	13.900

Desde 1º	174.401
Média	11.626
Desde 1º de julho	1.251.695
Média	11.725

Embarques em 15:

E. Unidos	13.586
Europa	11.707
Cabotagem	—
Cabo	—
Rio da Prata	1.050
Total	26.643

Desde 1º	196.635
Desde 1º de julho	1.497.075
Existencia em 16	559.132

Os trabalhos deste mercado foram iniciados, ainda hontem, em boas condições de firmeza, com poucos lotes na tabos e procura bastante animada. Nas primeiras horas foram apuradas vendas de 6.789 saccas, na base de 32$300 a arroba, pelo typo 7.

A' tarde, foram registrados negocios de mais 9.510 saccas, ao mesmo preço da manhã, fechando o mercado em posição inalterada.

COTAÇÕES

Typo 3	35$800
Typo 4	34$800
Typo 5	33$800
Typo 6	32$300
Typo 7	32$300
Typo 8	31$800
Typo 9	31$200

MOVIMENTO DO CAFE' A TERMO

1ª BOLSA

	V.	C.	Da cot. anterior
Outubro	32$900 a	32$600+	$600
Novembro	32$000 a	31$930+	$550
Dezembro	31$700 a	31$600+	$750
Janeiro	31$450	31$350+	$750
Fevereiro	30$750	30$600+	$400
Março	30$850	30$600+	$650

Posição: firme.
Vendas: 20.000 saccas.

2ª BOLSA

Outubro	33$050	33$000+	$400
Novembro	32$250	32$200+	$250
Dezembro	31$400	31$150—	$200
Janeiro	30$900	30$500—	$100
Fevereiro	30$900	30$500—	$100
Março	30$500	30$400—	$200

Posição: estavel.
Vendas: 11.000 saccas.

HAVRE, 15.

Fechamento:	Hoje	Anterior
Café para entrega em dezembro	210 ¾	211 ½
Café para entrega em março	190 ¼	190 ¼
Café para entrega em maio	179	179 ½
Café para entrega em julho	172	172 ¼
Vendas do dia	3.000	3.000

Mercado estavel.
Desde o fechamento anterior, baixa de 1/4 a 1 1/2 franco desde o fechamento anterior.

HAVRE, 16.

Abertura:	Hoje	Fechamento anterior
Café para entrega em dezembro	213 ¾	210 ¾
Café para entrega em março	195 ½	190 ¾
Café para entrega em maio	184 ½	179
Café para entrega em julho	177 ¼	172
Vendas	6.000	3.000

Mercado firme.
Alta de 3 1/4 a 5 1/2 francos desde o fechamento anterior.

NOVA YORK, 16.

Abertura:	Hoje	Fechamento anterior
Café para entrega em dezembro	9.03	8.93
Café para entrega em março	8.40	8.35
Café para entrega em maio	8.10	8.10
Café para entrega em julho	7.94	7.90
Mercado	Estavel	Firme

Desde o fechamento anterior, alta de 4 a 10 pontos parcial.

LONDRES, 15.

Fechamento: Mezes:	Dezemb.	Março	Maio	Julho
Hoje	58/6	58/—	—	—
Anterior	58/6	58/—	n/cot.	n/cot.

Inalterado.

SANTOS, 16.

Abertura:	Hoje	Fechamento anterior
Café typo 4, para entrega em outubro	26$825	26$100
Café typo 4 para entrega em novembro	25$100	24$600
Café typo 4 para entrega em dezembro	23$850	23$375
Vendas conhecidas até á hora acima	20.000	61.000
Estado do mercado	Firme	Firme

S. PAULO, 16 (12 hs.)

Entradas de café:

Em Jundiahy, pela Estrada Paulista: hoje, 24.000 saccas; dia anterior, 25.000 saccas; mesmo dia no anno passado, 20.000 saccas.

Em S. Paulo, pela Estrada Sorocabana, etc.: hoje, 10.000 saccas; dia anterior, 10.000 saccas; mesmo dia no anno passado, 8.000 saccas.

Total: hoje, 34.000 saccas; dia anterior, 35.000 saccas; mesmo dia no anno passado, 28.000 saccas.

JUNDIAHY, 16.

Café recebido pela Estrada Paulista com destino a S. Paulo: 6.000 saccas; dia anterior, nada; mesmo dia no anno passado, 1.000 saccas.

Café recebido pela Estrada Paulista com destino a Santos: hoje, 19.000 saccas; dia anterior, 21.000 saccas; mesmo dia no anno passado, 20.000 saccas.

Total: hoje, 25.000 saccas; dia anterior, 21.000 saccas; mesmo dia no anno passado, 21.000 saccas.

FECHAMENTO EM NOVA YORK E SANTOS

NOVA YORK, 16.

	Hoje	Anterior
Café para entrega em dezembro	8.99	8.93
Café para entrega em março	8.39	8.35
Café para entrega em maio	8.08	8.10

Café para entrega em julho	7.89	7.90
Vendas do dia	30.000	15.000

Mercado apenas estavel.
Desde o fechamento anterior, alta de 4 a 6 pontos e baixa de 1 a 2.

SANTOS, 16.

	Fechamento: Hoje	Anterior
Café typo 4 para entrega em outubro	26$800	26$100
Café typo 4 para entrega em novembro	24$850	24$600
Café typo 4 para entrega em dezembro	23$500	23$375
Vendas do dia	72.000	61.000
Estado do mercado	Estavel	Firme

Mercado: hoje: firme; anterior, firme; mesmo dia no anno passado, estavel.

N. 4, disponivel, por 10 kilos: hoje, 25$500; anterior, 25$500; mesmo dia no anno passado, 22$600.

N. 7, disponivel, por 10 kilos: hoje, 23$500; anterior, 23$500; mesmo dia no anno passado, 20$500.

Entradas até ás 2 horas: hoje: 35.411 saccas; dia anterior, 35.427 saccas; mesmo dia no anno passado, 26.399 saccas.

Existencia: hoje, 838.814 saccas; anterior, 803.403 saccas; mesmo dia no anno passado, 2.431.401 saccas.

Saidas: não constam.

Barboza, Albuquerque & Comp.

SECÇÃO DE CAFE'
RUA DO ROSARIO, 101, 102 e 104
Caixa postal 622
Endereço telegraphico "OLIBARBOZA"
ADEANTAM SOBRE CONHECIMENTOS
Collocam cafés a chegar mediante as amostras
CORRETAGEM, 300 réis por sacco.
Recebem cafés nas condições de armazens geraes e dispõem de machinismos para rebeneficiar café.

Cotações por 15 kilos

	Sul e oeste de Minas — Americano	Côr	Outras Procedencias — Americano	Côr
2.	37$380—37$687		36$360—36$666	
3.	37$360—36$666		35$338—35$644	
4.	35$338—35$644		34$317—34$623	
5.	34$419—34$725		33$397—33$703	
6.	33$805—34$113		32$784—33$091	
7.	33$193—33$499		32$172—32$479	
8.	32$682—32$989		31$660—31$968	
9.	32$172—32$478		31$150—31$436	

Mercado FIRME.
Descarregam em seus armazens sómente os cafés de vagões directos que forem consignados á mesma firma; os que vierem á ordem descarregarão nos armazens da estrada.
Sabino de Robertis, encarreg'do. (10841)

ESTEVES, REZENDE & Cia.

Commissões — Consignações — Conta Propria
Adeantam 70 % sobre conhecimentos
Commissão: $700 por sacco
Escriptorio: Quitanda, 198 (sob.)
TELEPHONE, NORTE 6024
Armazem: rua da Gambôa, 133-135
TELEPHONE, NORTE 3796
Endereço telegraphico: "GRACIANO"
CODIGO — "Ribeiro"
Cotações por 15 kilos:

Typo 2.	36$300 a 36$800
" 3.	35$300 a 35$800
" 4.	34$300 a 34$800
" 5.	33$500 a 34$000
" 6.	32$700 a 33$400
" 7.	32$300 a 32$800
" 8.	31$700 a 32$100
" 9.	31$300 a 31$800

Mercado FIRME. (70842)

Rocha Faria & C.ª

MATRIZ — RIO
Codigos: Borges, Ribeiro, etc.
End. tel.: ROCHAFARIA
Commissarios de café
Rua Th. Ottoni, 113 — 1º
Arm.: Camerino, 66
Caixa postal 710
Telephones: Norte, 2.254 — 3.035
Adeantam sobre conhecimentos, sendo a commissão apenas de 700 réis por sacco.
FILIAL — Santos:
Rua Santo Antonio, 62
Preços por 15 kilos, no Rio:

Typo 2.	36$300 a 37$000
" 3.	35$300 a 36$100
" 4.	34$300 a 35$000
" 5.	33$700 a 34$300
" 6.	33$000 a 33$709
" 7.	32$300 a 32$800
" 8.	31$800 a 32$300
" 9.	31$200 a 32$700

Informações: mercado FIRME.

Pinto, Lopes & C.

Escriptorio, r. General Camara, 43 — Rio. Armazem r. Coronel Pedro Alves, 68.
EXPORTADORES E COMMISSARIOS DE CAFE' (10843)

ASSUCAR

(RIO)

Continuava o mercado do assucar sem maior actividade, funccionando com os compradores retraidos. Os possuidores, porém, conservaram-se sustentados aos preços anteriores, mas sem tendencias para melhorar.

Foram animadas as entradas e pequenas as saidas.

MOVIMENTO DO MERCADO

	Saccas
Stock anterior	199.204
Entradas:	
De Campos	12.367
De Maceió	—
Do Ceará	—
De Minas	124
Do Espirito Santo	—
De Pernambuco	—
De Santa Catharina	—
Total	12.491
Desde 1º	105.848
Saidas	6.222
Desde 1º	71.874
Stock hontem á tarde	205.701

COTAÇÕES

	Por 60 kilos
Crystal cif.	75$000 a 77$000
2ºs. jactos	68$000 a 70$000
1ªs. sortes	Não ha
Demeraras	Nominaes
Mascavinhos cif.	60$000 a 63$000
3ºs. jactos cif.	50$000 a 51$000
Mascavos cif.	44$000 a 49$000

MOVIMENTO DO ASSUCAR A TERMO'

1ª BOLSA

	V.	C.	Da cot. anterior
Outubro	74$000	73$000—	$300
Novembro	72$500	71$000—	$700
Dezembro	70$500	69$500—	$100
Janeiro	69$500	68$500+	$500
Fevereiro	68$500	67$500—	$700
Março	67$500	67$000—	$300

Posição: frouxa.
Vendas: não houve.

2ª BOLSA

Outubro	74$500	73$900+	$900
Novembro	73$000	71$700+	$700
Dezembro	71$500	70$500+	1$000
Janeiro	69$800	69$400+	$900
Fevereiro	69$000	68$100+	$800
Março	68$200	67$500+	$500

Posição: estavel.
Vendas: 2.000 saccas.

NOVA YORK, 15.

Fechamento:	Hoje	Fechamento anterior
Assucar para entrega em dezembro	5.21	5.10
Assucar para entrega em março	4.10	4.01
Assucar para entrega em maio	4.18	4.09
Assucar para entrega em julho	4.25	4.17

Mercado firme.
Alta de 8 a 11 pontos desde o fechamento anterior.

NOVA YORK, 16.

Abertura:	Hoje	Fechamento anterior
Assucar para entrega em dezembro	5.23	5.21
Assucar para entrega em março	4.12	4.10
Assucar para entrega em maio	4.18	4.15
Assucar para entrega em julho	n/cot.	4.25

Mercado estavel.
Alta parcial de 2 pontos desde o fechamento anterior.

LONDRES, 15.

Fechamento:	Hoje	Fechamento anterior
Assucar do Brasil com 96 º/º de base para embarques futuros, outubro/dezembro.	Nominal	Nominal
Assucar para entrega em outubro	27/—	26/6
Assucar para entrega em dezembro	25/1 ½	24/10 ½
Assucar para entrega em março.	24/7 ½	24/1 ½
Assucar para entrega em maio	24/10 ½	24/4 ½

Mercado firme.
Alta de 3 a 6 d. desde o fechamento anterior.

LONDRES, 16.

Abertura:	Hoje	Fechamento anterior
Assucar para entrega em outubro	27/—	27/—
Assucar para entrega em dezembro	25/3	25/1 ½
Assucar para entrega em março.	24/7 ½	24/7 ½
Assucar para entrega em maio	24/6	24/10 ½

Mercado estavel.
Alta de 1 1/2 e baixa de 1 1/2 parcial desde o fechamento anterior.

PERNAMBUCO, 16 (12 hs.)

Mercado: hoje, estavel; anterior, firme.

Preços por 15 kilos:

Usina, de 1ª: hoje, n/cotado; anterior, 19$ a 20$000.

Usina, de 2ª: hoje, n/cotado; anterior, 18$ a 19$000.

Crystaes: hoje, 16$000; anterior, 16$000.

Demeraras: hoje, 14$000; anterior, 14$000.

3ª sorte: hoje, n/cotado; anterior n/cotado.

Brutos seccos: hoje, 10$300 a 10$700; anterior, 10$300 a 10$700.

Entradas:	Hoje	Anterior
Desde hontem, em saccas de 60 kilos	10.000	20.000
Desde 1º de setemb. ppdo. saccas de 60 kilos	164.000	154.000
Existencia em saccas de 60 kilos	128.000	118.000

CUNHA NEVES & C.ª
COMMISSARIOS
De manteiga e outros artigos
End. telegraphico: Antoneves
Caixa Postal, 1531
Rua do Rosario 140 - Rio de Janeiro. (17791)

CAFÉ
EDUARDO ARAUJO & C.IA
PRESTAM AS MELHORES CONTAS
RUA MUNICIPAL, 28 - RIO

MERCADO DE CEREAS EM PORTO ALEGRE

RIO DE JANEIRO, 15 DE OUTUBRO DE 1923

	Hoje	Anterior
ARROZ:		
Entradas em saccas de 60 kilos	4.100	9.500
Saidas em saccas de 60 kilos	5.700	2.200
Stock	90.000	93.800
Preço do Agulha de 1ª qualidade	48$000	48$000
Preço do Agulha de 2ª qualidade	44$000	43$000
Preço do Agulha de 3ª qualidade	40$000	38$000
Preço do Japonez de 1ª qualidade	42$000	41$000
Preço do Japonez de 2ª qualidade	38$000	37$000
BANHA:		
Entradas em kilos	152.600	363.200
Saidas em kilos	217.600	103.700
Stock	587.100	579.900
Preço de caixa com 5 latas de 20 kilos	113$000	112$000
Preço de caixa com 10 latas de 2 kilos	114$000	113$000
FEIJÃO:		
Entradas em saccas de 60 kilos	300	600
Saidas em saccas de 60 kilos	—	—
Stock	18.100	20.400
Preço de 1ª qualidade	32$000	30$000
Preço de 2ª qualidade	31$000	27$000
Preço de 3ª qualidade	n/cot.	n/cot.
FARINHA DE MANDIOCA:		
Entradas em saccas	4.200	15.600
Saidas em saccas	100	—
Stock	32.600	20.800
Preço da 1ª qualidade	19$000	18$000
Preço da 2ª qualidade	18$000	17$000

Saiu para o Rio de Janeiro o vapor "Victoria", com 2.000 caixas de banha.

ALGODÃO

(RIO)

Continuou o mercado do algodão, ainda hontem, em condições animadoras, registrando-se regular procura para novos negocios. Em vista disso e da firmeza do genero no norte, os preços accusaram uma melhoria bem accentuada, ficando o mercado firme e em attitude para proseguir na alta.

Foram desenvolvidas as entregas e não se verificaram novas entradas.

MOVIMENTO DO MERCADO

	Fardos
Stock anterior	12.418
Entradas:	
De Natal	—
Do Ceará	—
Da Parahyba	—
De Pernambuco	—
De Penedo	—
De Mossoró	—
Do Maranhão	—
Do Rio Grande do Norte	—
Total	—
Desde 1º	13.182
Saidas	2.286
Desde 1º	10.778
Stock hontem á tarde	10.132

COTAÇÕES

	Por 10 kilos
Sertões	71$000 a 72$000
Primeiras sortes	70$000 a 71$000
Paulista	Nominal
Mediano	66$000 a 67$000

NOVA YORK, 15.

Fechamento:	Hoje	Anterior
American Futures, para janeiro	28,80	28,08
American Futures, para maio	28,95	28,17

Mercado: melhorou depois da abertura e continuou mais firme durante o dia. Os baixistas compram.

Alta de 68 a 72 pontos desde o fechamento anterior.

NOVA YORK, 16.

Abertura:	Hoje	Anterior
American Futures, para janeiro	28,67	28,80
American Futures, para maio	28,76	28,85

Mercado, commercio de caracter normal. Os altistas realizam.

Desde o fechamento anterior, baixa de 9 a 13 pontos.

LIVERPOOL, 15.

Fechamento:	Hoje	Anterior
American Futures, para outubro	16,80	16,35
American Futures, para janeiro	16,12	15,72

Mercado: desenvolveu-se decidida firmeza. Os altistas dominam o mercado.

Alta de 40 a 45 pontos desde o fechamento anterior.

LIVERPOOL, 16.

Abertura:	Hoje	Anterior
Mercado	Calmo	Firme
Pernambuco, Fair	17,42	17,50
Maceió, Fair	17,42	17,50
American Fully Middling	17,17	17,25
American Futures, para outubro	16,67	16,75
American Futures, para janeiro	15,99	16,05

Disponivel brasileiro, baixa de 8 pontos.

Disponivel americano, baixa de 8 pontos.

Termo americano, baixa de 6 a 8 pontos.

LIVERPOOL, 16.

Reportagem do mercado:

Mercado do disponivel: — Preços mais baixos. Mercado calmo.

Mercado do termo: — Affrouxou depois da abertura. Os baixistas compram.

MERCADO DO ALGODÃO EM MANCHESTER

Os fabricantes não querem pagar os preços presentes.

PERNAMBUCO, 16 (12 hs.)

	Preço por 15 kilos — Hoje	Anterior
Mercado	Inalt.	Firme
1ª sorte, vendedores	Inalt.	Retraidos
1ª sorte, compradores	Inalt.	88$000
Entradas:		
Desde hontem, em saccas de 80 ks.	Nada	200
Desde 1º de setembro ppdo., saccas de 80 kilos	11.700	11.700
Existencia em saccas de 80 kilos	6.000	6.000

OUTROS GENEROS

BANHA

De Porto Alegre (lata de 2 kilos)	2$250 a	2$300
Lata de 1 kilo	2$300 a	2$350
Laguna (lata de 20 kilos)	2$300 a	2$350
Itajahy (lata de 2 kilos)	2$300 a	2$350
Lata de 10 kilos	2$300 a	2$350
Lata de 20 kilos	2$200 a	2$250
Mineira e Paulista (lata de 20 kilos)	2$150 a	2$200
Lata de 2 kilos	2$150 a	2$200

ARROZ

	Por 60 kilos
Brilhado, de 1ª	58$000 a 62$000
Idem, de 2ª	48$000 a 52$000
Especial	48$000 a 52$000
Superior	44$000 a 46$000
Bom	40$000 a 42$000
Regular	34$000 a 36$000

BATATAS

		Por kilo
Rio Grande	—	$900
Mineira	$900 a	$950
Paulista	$900 a	$950

MANTEIGA

	Por kilo
Mineira, especial	7$400 a 7$700
Ditas superior	7$200 a 7$400

XARQUE

Do Rio da Prata	Por kilo
Patos e mantas	Não ha
Puras mantas	Não ha
Fronteiras:	
Patos e mantas	Não ha
Puras mantas	1$800 a 2$200
De Minas:	
Patos e mantas	Não ha
Mantas	1$300 a 1$900
De Matto Grosso:	
Puras mantas	1$200 a 1$700
Patos e mantas	Não ha
Do Rio Grande do Sul:	
Patos e mantas	1$400 a 1$900
Puras mantas	Não ha

MILHO

	60 kilos
Vermelho, superior	14$000 a 14$500
Amarello	14$000 a 14$500
Branco	15$500 a 16$000
Mesclado	12$500 a 13$000

OLEO DE LINHAÇA

	Por kilo bruto
Em barril	3$450 a 3$600
Em lata	— 3$200
De caroço de algodão, por litro	1$550 a 1$700

AGUARDENTE

	Por pipa c/480 litros
De Paraty	280$000 a 290$000
De Angra	260$000 a 270$000
De Campos	230$000 a 250$000

ALCOOL

	Por pipa de 480 litros
De 40 gráos	440$000 a 450$000
De 38 gráos	410$000 a 420$000
De 36 gráos	380$000 a 390$000

FEIJÃO

	Por 60 kilos
Especial	36$000 a 38$000
Idem, regular	32$000 a 34$000
Fradinho	25$000 a 34$000
Mulatinho especial	28$000 a 30$000
Amendoim	34$000 a 36$000
De côres, de Porto Alegre	38$000 a 40$000
Manteiga	43$000 a 45$000
Enxofre	35$000 a 37$000
Branco, nacional	42$000 a 45$000
Idem, estrangeiro	73$000 a 76$000

TRIGO

BUENOS AIRES, 15.

Fechamento:	Hoje	Anterior
Estado do mercado	Firme	Firme
Preço 100 kilos, posto docas:		
Para entregar em novembro	$ 12,65	$ 12,40
Para entregar em fevereiro	$ 11,50	$ 11,35

Desde o fechamento anterior, alta de 15 a 25 centavos.

MERCADOS DE JUTA

BOLETIM SEMANAL

Londres:

Juta de Bengala, em fardos, marca "M", em triangulo duplo D e E, c. i. f., Europa, embarque: hoje, £ 22,2,6; semana passada, 21,0,0; mesma data no anno passado, 32,0,0.

Dundee:

Outubro:

Fio de juta de 7 lbs., para urdidura, por "spindle": hoje, 3/1 1/2; semana passada, 3/3; mesma data no anno passado, 3/10 1/2.

Fio de juta de 8 lbs., para trama, por "spindle": hoje, 3/4 1/2; semana passada, 3/6; mesma data no anno passado, 4/1 1/2.

Aniagem de 10 ½ onças e 40 pollegadas, por yarda: hoje, 3 7/8; semana passada, 3 7/8; mesma data no anno passado, 4 5/8.

Nova York:

Canhamo de Calcutta, de 10 ½ onças e 40 pollegadas, por yarda: hoje, 7,75; semana passada, 7,65; mesma data no anno passado, 10,30.

MOVIMENTO DA BOLSA

O mercado de titulos funccionou, hontem, com um movimento activo de negocios, por isso que a procura de papeis foi mais annunciada.

Cotaram-se as apolices geraes e municipaes sem alteração de interesse nos preços, mas todas ficaram em boas condições de estabilidade. Os papeis de bancos tambem estiveram bem collocados e os de tecidos e varios outros em actividade regularam mais ou menos firmes.

As vendas effectuadas na Bolsa foram mais desenvolvidas, fechando esse centro de actividade com perspectivas muito melhores.

VENDAS

Apolices	
Uniformizadas de 200$000, 5, 1, a	741$000
Ditas de 200$, 2, a	741$000
Ditas de 1:000$, 4, 15, a	800$000
Ditas idem, 12, a	802$000
Ditas idem, 5, 15, a	803$000
Obras do Porto, 2, a	790$000
Diversas Emissões de réis 1:000$, nom., 4, a	758$000
Ditas idem, 1, 3, 5, 10, 36, a	759$000
Ditas idem, 10, 24, 25, 65, a	760$000
Ditas port., 1, 2, 2, 2, 2, 2, 2, 3, 6, 7, 8, 10, 12, 15, 20, 40, a	725$000
Ditas idem, 4, 11, a	726$000
Ditas em cautela 23, 200 a	714$000
Obrigações do Thesouro, 3 a	973$000
Municipaes de 1914, port., 7, a	163$000
Ditas de 1917, port., 15, a	157$000
Ditas de 1920, port., 5, 100, a	159$000
Ditas idem, ex/juros, 50, a	154$000
Ditas decreto 1.535 port., 100, a	177$000
Ditas idem, 151, a	177$500
Ditas idem, ex/juros, 200, a	170$000
Ditas decreto 1.622 port., 100, 100, a	174$000
E. do Rio (Popular), 6, 16, a	97$500
Bancos	
Português do Brasil, c/ 50 º/º, 30, a	80$000
Mercantil, 3, a	382$000
Brasil, 5, 5, 6, 10, 40, 89, 100, 155, a	401$000
Companhias	
Docas da Bahia, 100, 160, a	39$000
Brasil Industrial, 39, a	395$000
Docas de Santos, nom., 25, 35, a	435$000
Idem, port., 25, a	465$000
Debentures	
Docas de Santos, 10, a	201$000
Idem, 45, a	202$500
VENDA JUDICIAL	
Apolices Uniformizadas de 200, 4, a	741$000
Idem de 1:000$, 11 a	803$000

OFFERTAS

Apolices	V.	C.
Uniformizadas, de 1:000$	803$000	800$000
Federaes, 5 º/º	500$000	450$000
Obras do Porto	794$000	790$000
Div. Emissões, de 1:000$, nom.	759$000	758$000
Ditas port.	726$000	725$000
Ditas em cautela	715$000	713$000
E. do Rio (Popular)	98$000	97$000
E. do Rio, de 500$, nom.	—	400$000
Ditas port.	—	470$000
Obrig. do Thesouro	974$000	971$000
E. de Minas Geraes, de 1:000$	790$000	—
E. do Esp. Santo	—	790$000
Municipaes, de lb. 20, port.	570$000	530$000
Ditas nom.	—	420$000
Ditas de 196 port.	169$000	167$000
Ditas nom.	—	—
Ditas de 1914 port.	—	163$000
Ditas nom.	164$000	—
Ditas de 1917 port.	—	157$000
Ditas de 1919 port.	—	130$000
Ditas de 1920 port.	160$000	—
Ditas decreto 1.535	177$500	177$500
Ditas decreto 1.630	—	178$000
Ditas decreto 1.622	175$000	173$500
Ditas de Nictheroy, 1ª serie	75$500	75$000
Ditas 2ª serie	75$500	—
Ditas de Campos	—	184$000
Ditas Petropolis	—	184$000
Ditas de Bello Horizonte	—	152$000
Ditas de Uberaba	92$000	80$000
Popular, da Parahyba	—	95$000
Ditas nom.	—	95$000
E. do Rio Grande do Sul, port.	920$000	—
Ditas nom.	910$000	—
Bancos:		
Funccionarios Publicos	63$000	62$000
Portuguez do Brasil, port.	183$000	—
Ditas nom.	—	180$000
Ditas c/50 º/º	82$000	—
Mercantil	400$000	382$000
Commercio	—	185$000
Commercial	—	196$000
Nacional	—	220$000
Brasil	403$000	401$000
Lavoura	70$000	60$000
C. de Seguros:		
Argos	—	1:490$000
Confiança	—	200$000
Brasil	—	40$000
Garantia	400$000	320$000
C. E. de Ferro:		
Minas S. Jeronymo	168$000	160$000
J. Botanico, integ	190$000	—
Ditas c/60 º/º	120$000	—
C. de Tecidos:		
Prog. Industrial	—	320$000
Alliança	270$000	—
Corcovado	—	168$000
Santo Aleixo	183$000	150$000
Petropolitana	—	—
Magéense	—	70$000
Conf. Industrial	—	230$000
Manufactora Fluminense	—	235$000
Brasil Industrial	396$000	394$000
Bom Pastor	—	150$000
Diversas:		
Loterias N. do Brasil	64$000	—
Docas da Bahia	42$000	35$000
Docas de Santos	470$000	466$000
Ditas nom.	440$000	433$000
Terras e Colonização	11$000	9$500
Diamantifera	10$000	9$000
Carbonifera de Araranguá	—	25$000
Mercado Municipal	—	130$000
Transporte e Carruagens	50$000	10$000
Registro Mercantil	—	105$000
Centros Pastoris	35$000	—
Armazens Geraes	200$000	—
Melh. no Maranhão	—	60$000
Predial e de Saneamento	95$000	70$000
Cervejaria Brahma	—	440$000
Usinas Chimico Marinho	—	295$000
Debentures:		
Docas de Santos	202$000	201$000
Prog. Industrial	—	201$000
Mineira Auto Viação	—	93$000
Docas da Bahia	161$000	159$000
C. Brahma	208$000	—
Manufactora Fluminense	200$000	195$000
Conf. Industrial	—	190$000
Tecidos Alliança	—	196$000
Tecidos Corcovado	—	188$000
Palace Hotel	208$000	210$000
Brasil Industrial	—	197$000
Luz Stearica	—	203$000
Usinas Nacionaes	204$000	—
Prog. Industrial	—	201$000
Mercado Municipal	215$000	—
Fluminense Football Club	—	80$000

CÁES DO PORTO

Relação dos vapores e pequenas embarcações que se achavam atracados hontem, no Cáes do Porto, até ás 10 horas da manhã:

Armazens — Internos	Mixtos	Classe	Nacionalidade	Nome	Observações
1	—	Chatas	Nacionaes	Diversas	Embarque de manganes
2	—	Vapor	Inglez	"Rothley"	Desc. carvão E. F. C. B.
3	A	Vapor	Inglez	"Strabo"	
4	—	Barca	Americana	"Tusitala"	Desc. carvão
5	A	Vapor	Hollandez	"Drechterland"	
5	—	Chatas	Diversas	c/e "West Keene"	
6	—	Vapor	Inglez	"Fermoor"	Desc. carvão E. F. C. B.
7	C	Vapor	Italiano	"Ansaldo VI"	
7	A	Chatas	Diversas	c/e "Highland Glen"	
7	A	Chatas	Diversas	c/e do "Cubano"	
8	—	Vapor	Nacional	"Iguassu'"	Cabotagem
Pateo 10	—	Vapor	Inglez	"Ethel Redcliffe"	Embarque de manganes
10	A	Vapor	Argentino	"Madryn"	
10	—	Vapor	Nacional	"Flamengo"	Cabotagem
Pateo 11	—	Vapor	Inglez	"Arlanza"	Trans. de passageiros
15	C	Chatas	Diversas	c/e do "Altmarck"	
16	C	Chatas	Diversas	c/e do "Vauban"	
17	C	Vapor	Inglez	"Vauban"	
Praça Mauá	—	Vapor	Nacional	"Campos Salles"	Trans. de passageiros

INFORMAÇÕES DIVERSAS

RECOLHIMENTO DE NOTAS

A junta administrativa da Caixa de Amortização, em sessão de 7 do mez de junho, resolveu prorogar por seis mezes, até 31 de dezembro deste anno, o prazo para recolhimento, sem desconto, das notas do Thesouro abaixo declaradas, cujo prazo para recolhimento terminava em 30 de junho do corrente anno, a saber:

Notas de 5$000, das estampas 15 e 16.
Notas de 10$000, das estampas 11 e 12.
Notas de 20$000, da estampa 12.
Notas de 50$000, das estampas 11 e 12.
Notas de 100$000, das estampas 11, 12 e 13.
Notas de 200$000, da estampa 12.
Notas de 500$000, das estampas 9 e 11.

Deverá começar em 1 de janeiro de 1924 a pratica dos descontos marcados no art. 13 da lei n. 3.313, de 16 de outubro de 1888, a que se refere o decreto n. 6.711, de 7 de novembro de 1907.

VENDAS JUDICIAES

Dia 19 — 20 acções da Companhia Docas de Santos, nominativas, e 14 ditas da The Leopoldina Railway, de £ 10.

Dia 23 — 8 apolices uniformizadas, de 1:000$, juros de 5 º/º.

CONCORRENCIAS ANNUNCIADAS

Dia 17 — Estrada de Ferro Central do Brasil, para o calçamento a parallelepipedos de uma área de 1.200,2m, na estação do Norte.

Dia 18 — Departamento Nacional de Saude Publica (Almoxarifado Geral), para a venda de material inservivel da Inspectoria dos Serviços de Prophylaxia.

Dia 18 — Estrada de Ferro Central do Brasil, para o revestimento com macadame betuminado e parallelepipedos, do pateo de accesso da estação de Bello Horizonte.

Dia 19 — Collegio Militar do Rio de Janeiro, para a venda de uma usina electrica, pertencente a este estabelecimento.

Dia 19 — Arsenal de Marinha do Rio de Janeiro, para a compra do casco e das caldeiras do ex-navio mineiro "Carlos Gomes".

Dia 19 — Estrada de Ferro Central do Brasil, para o fornecimento de dormentes de madeira de lei, para a linha da officina de Bello Horizonte.

Dia 20 — Estrada de Ferro Central do Brasil, para o fornecimento de machinas para a 4ª divisão.

Dia 20 — Observatorio Nacional.

Dia 20 — Directoria Geral de Obras Publicas de Nictheroy, para a reconstrucção de um pavilhão e de uma ponte no municipio de S. Fidelis.

Dia 20 — Serviço de Expurgo e Beneficiamento de Cereaes, para fornecimento de 130 metros de correia "Balata" de 4 x 3 e 4 1/2 x 3, para diversos concertos no edificio da administração.

Dia 22 — Directoria Geral da Intendencia da Guerra, para o fornecimento de relogios americanos, tapetes, capachos, cestas de vime para papeis, etc.

Dia 22 — Departamento Nacional de Saude Publica, para a construcção do pavilhão de serviços geraes do hospital de tuberculosos, em Jacarépaguá.

Dia 23 — Estrada de Ferro Central do Brasil, para o fornecimento de artigos para automoveis.

Dia 23 — 1º regimento de infantaria, para construcção de um pavilhão no quartel do mesmo regimento.

Dia 25 — Colonia de Alienados da Ilha do Governador, para fornecimento de mesas e bancos.

Dia 26 — Directoria do Serviço de Povoamento, para as obras e reparos de que carecem o rebocador "Pedro de Toledo", a lancha "Lucilia", as catraias n. "Jururú" e "Immigração" e o batelão n. 2 do serviço desta repartição.

Dia 29 — Departamento Nacional de Saude Publica, para a installação de um laboratorio de bacteriologia na Secção de Hygiene Infantil.

REUNIÃO DE CREDORES

Concordata preventiva de Arão Moraes de Almeida, dia 17, á 1 hora da tarde.

Fallencia de Gonçalves & C., dia 18, á 1 hora da tarde.

Fallencia de Vaz & Filhos, dia 20, á 1 hora da tarde.

Fallencia de A. Miranda & C., dia 22, á 1 hora da tarde.

Fallencia de Olympio & Costa, dia 26, ás 2 horas da tarde.

Credores de Silva Assumpção & C., dia 26, á 1 hora da tarde.

Fallencia de David João Domett, dia 26, ás 2 horas da tarde.

Fallencia da Companhia Previsora Rio Grandense, dia 27, á 1 hora da tarde.

Fallencia de J. Fontes & C., dia 29, ás 2 horas da tarde.

Fallencia de Beck & Bittencourt, dia 30, á 1 hora da tarde.

Fallencia de Erismann, Rabello & Comp., dia 31, á 1 hora da tarde.

PAGAMENTOS ANNUNCIADOS

Companhia Luz Stearica, juros.

Empresa S. João da Matta, dividendo de 12$000.

Companhia Transporte e Carruagens, juros.

Banco Constructor do Brasil, dividendo de 6$000.

Companhia Fornecedora de Materiaes, dividendo de 10$000.

Companhia Mineira Auto-Viação, juros.

Apolices Municipaes de Nictheroy, juros.

Associação dos Empregados no Commercio, juros.

Companhia Ferro Carril do Jardim Botanico, dividendo.

Veneravel Ordem Terceira dos Minimos de S. Francisco de Paula, juros.

Companhia de Fiação e Tecidos Confiança Industrial, juros.

Companhia Cervejaria Brahma, juros.

Companhia America Fabril, juros.

Sociedade Anonyma Cotonificio Gavea, juros.

Companhia Tijuca, juros.

Companhia Fiação e Tecidos Corcovado, juros.

Apolices do emprestimo do Estado do Rio Grande do Sul, "Viação Ferrea", juros.

Companhia de Tecidos Industrial Campista, juros.

Companhia de Seguros Sul-America, dividendo de 20 º/º.

Companhia Tecidos Santo Aleixo, juros.

Apolices da Prefeitura Municipal de Therezopolis, juros.

Companhia Luz Stearica, dividendo de 12$000.

Companhia Progresso Industrial, juros.

Empresa de Transporte Commercio e Industria, juros.

Empresa das Aguas de Caxambu', juros.

Dia 18 — Companhia Hanseatica, bonificação de 10 º/º.

Dia 20 — Companhia Mercado Municipal, juros.

FALLENCIAS E CONCORDATAS

1ª vara — Gonçalves & C.—Acham-se em cartorio os creditos desta fallencia.

2ª vara — José Martins — A requerimento de Antonio Nunes Alves, credor dessa firma pela quantia de 15:500$, por nota promissoria, foi decretada, hontem, a fallencia. O fallido é estabelecido á rua Dez de Maio n. 6, estação Marechal Hermes. Foi nomeado syndico o credor requerente, fixado o termo legal em 30 de agosto e marcado o prazo de 20 dias para os credores apresentarem seus titulos creditorios. A assembléa foi designada para o dia 10 de novembro.

— A. S. Vasconcellos — O juiz manteve a sentença aggravada, que rejeitou os embargos e homologou a concordata proposta pelos fallidos.

3ª vara — Arão Moraes de Almeida — Realiza-se hoje, á 1 hora, a assembléa de credores desta firma, para ser discutida a proposta de concordata preventiva.

4ª vara — Porfirio Guimarães & C. — A requerimento de Armindo Joaquim Secco, credor da firma pela importancia de 4:350$, representada por 18 notas promissorias, protestadas e não pagas, foi decretada a fallencia desta firma. Motivou o pedido da fallencia o facto do fallido estar vendendo o activo da firma em leilão publico, feito pelo leiloeiro Palladio, e abandonado o estabelecimento, caracterisando a fraude em prejuizo de seus credores. A firma é estabelecida á rua General Camara n. 110. Foi marcado o prazo de 20 dias para a habilitação dos credores, sendo os fallidos intimados a apresentarem a lista respectiva.

5ª vara — Banco Francez para o Brasil — Em cumprimento do accordão da Côrte de Appellação, foi julgada procedente a acção reivindicatoria de Mario de Carvalho & C., mandando-se restituir aos reivindicantes a importancia reclamada, de frs. 30.000.

As mercadorias existentes nos trapiches desta capital

Segundo os dados colligidos pela Superintendencia do Abastecimento, existiam, na manhã do dia 15, nos moinhos e trapiches desta capital, 9.466 toneladas de trigo em grão e 147.286 saccos de farinha de trigo.

Na mesma data havia, nos trapiches de inflammaveis, 85.233 caixas de kerozene e 293.822 caixas de gazolina (inclusive a existente a granel).

— Está sendo publicado, no "Diario Official", um edital marcando o dia 19 do corrente para a declaração do stock de batatas existente nos estabelecimentos de todas as pessoas, firmas commerciaes, empresas ou companhias que negociam, depositam ou guardam o referido genero, em quantidade superior a 10 volumes ou quinhentos kilos.

Essa declaração deverá ser feita em memorandum, entregue, á 1 hora da tarde do dia 19 do corrente, na séde da Superintendencia do Abastecimento, á rua do Mercado n. 14, 1º andar.

MOVIMENTO DO PORTO

ENTRADAS DO DIA 16

De Buenos Aires e escs., o paquete inglez "Arlanza", com 9.144 toneladas; carga: varios generos á Mala Real Ingleza. Em 1ª classe oito passageiros, seis em 2ª e dois em 3ª. Em transito 176 passageiros.

De New-Port e escs., o vapor inglez "Silarus", com 3.237 toneladas; carga: varios generos á Mala Real Ingleza.

De Fortaleza e escs., o vapor nacional "Antonina", com 1.191 toneladas; carga: varios generos á S. A. Martinelli.

De Laguna e escs., o vapor nacional "Etha", com 231 toneladas; carga: varios generos a Conrado Mutzenbecker.

De Yokohama e escs., o vapor japonez "Kamakura Maru", com 3.624 toneladas; carga: varios generos a Lamport Holt. Em transito 16 passageiros.

De Hamburgo e escs., o paquete allemão "Madeira", com 3.789 toneladas; carga: varios generos a Theodor Wille. Em 1ª classe 15 passageiros e 81 em 3ª. Em transito 350 passageiros.

De Porto Alegre e escs., o paquete nacional "Commandante Capella", com 515 toneladas; carga: varios generos á Companhia N. Lloyd Brasileiro. Em 1ª classe 30 passageiros e oito em 3ª.

De Recife e escs., o paquete nacional "Itaúba", com 825 toneladas; carga: varios generos a Lage Irmãos. Em 1ª classe 56 passageiros e 37 em 3ª. Em transito seis passageiros.

De Cabo Frio, o motor nacional "Leão do Norte", com 65 toneladas; carga: sal a Souza Mattos.

De Hamburgo e escs., o vapor allemão "Rio de Janeiro", com 3.224 toneladas; carga: varios generos a Theodor Wille.

SAHIDAS DO DIA 16

Para Buenos Aires e escs., o paquete francez "Formose".

Para Buenos Aires e escs., o paquete inglez "Avon".

Para o Rio Grande e escs., o paquete allemão "Madeira".

Para Montevidéo e escs., o paquete nacional "Campos Salles".

Para Buenos Aires e escs., o paquete americano "Liberty Glo".

Para Southampton e escs., o paquete inglez "Arlanza".

Para Tutoya e escs., o paquete nacional "Piauhy".

Para Belém e escs., o paquete nacional "Mucury".

Para Baltimore e escs., o vapor americano "Fermoor".

Para Helsingfors e escs., o vapor norueguez "Salta".

Para South Georgia e escs., o vapor inglez "Southern Queen".

Para Imbituba, o paquete nacional "Fidelense".

MARITIMAS

VAPORES ESPERADOS

Hamburgo e escs., "Santarém"	17
Hamburgo e escs., "Madeira"	17
Portos do norte, "Macapá"	17
Rio da Prata, "Pan America"	17
Portos do norte, "Antonina"	17
Rio da Prata, "Darro"	17
Portos do norte, "Rio Amazonas"	17
Nova York e escs., "Ayruoca"	17
Rosario, "Santos"	17
Portos do norte, "Affonso Penna"	18
Rio da Prata, "Toormina"	18
Rio Grande, "Sabará"	19
Portos do norte, "Bahia"	19
Portos do norte, "Anna"	20
Portos do sul, "Victoria"	21
Rio da Prata, "Lutetia"	21
Rio da Prata, "Meduana"	21
Rio da Prata, "Principessa Mafalda"	22
Nova York, "Vestris"	22
Amsterdam e escs., "Orania"	22
Londres e escs., "Highland Laddie"	23
Genova, "Palermo"	24
Rio da Prata, "General Belgrano"	24
Rio da Prata, "Gelria"	24
Hamburgo e escs., "Guaratuba"	24
Rio da Prata, "Plata"	25
Southampton e escs., "Desna"	25
S. Francisco, "Presidente Hayes"	25
Nova York, "Southern Cross"	25
Rio da Prata, "Suecia"	25
Liverpool e escs., "Alegrete"	25
Parahyba e escs., "Iris"	26
Rio da Prata, "Ceylan"	26
Bordeaux e escs., "Mosella"	26
Genova e escs., "Formosa"	28
Portos do norte, "Campinas"	29
Genova, "Regina d'Italia"	29
Rio da Prata, "Vauban"	30
Rio da Prata, "Avon"	30
Bordeaux e escs., "Aurigny"	30
Genova, "Giulio Cesare"	30
Rio da Prata, "Western World"	31
Portos do sul, "Campeiro"	31

VAPORES A SAIR

Rio da Prata, "Drechterland"	17
Rio Grande e escs., "Madeira"	17
Pará e escs., "Itaepenoy"	17
Nova York, "Pan America"	17
Liverpool e escs., "Darro"	17
Porto Alegre e escs., "Jacuhy"	17
Antuerpia e escs., "Mandu"	18
Nova Orleans e escs., "Cabedello"	18
Porto Alegre e escs., "Itauba"	18
Pelotas e escs., "Itapacy"	18
Genova e escs., "Taormina"	18
Recife e escs., "Itaquatiá"	18
Porto Alegre e escs., "Antonina"	19
Laguna e escs., "Etha"	19
Hamburgo e escs., "Alhena"	19
Porto Alegre e escs., "Rio Amazonas"	19
Nova York, "Benedict"	19
Porto Alegre e escs., "Assu'"	20
Parahyba e escs., "Commandante Vasconcellos"	20
Aracaju' e escs., "Itaperuna"	20
Porto Alegre e escs., "Commandante Capella"	21
Manáos e escs., "Macapá"	21
Leixões e escs., "Meduana"	21
Bordeaux e escs., "Lutetia"	21
Genova e escs., "Principessa Mafalda"	22
Porto Alegre e escs., "Itagiba"	22
Pará e escs., "Itaberá"	22
Mossoró e escs., "Jaguaribe"	22
Rio da Prata e escs., "Orania"	22
Rio da Prata e escs., "Vestris"	22
Rio da Prata e escs., "Highland Laddie"	23
Manáos e escs., "Victoria"	23
Pará e escs., "Guajará"	23
Laguna e escs., "Lucania"	23
Rio da Prata e escs., "Palermo"	24
Amsterdam e escs., "Gelria"	24
Hamburgo e escs., "General Belgrano"	24
Laguna e escs., "Anna"	24
Genova e escs., "Plata"	25
Finlandia e escs., "Suecia"	25
Liverpool e escs., "Camamu"	25
Rio da Prata e escs., "Desna"	25
Rio da Prata e escs., "Presidente Hayes"	25
Porto Alegre e escs., "Cubatão"	25
Iguape e escs., "Piauhy"	25
Rio da Prata e escs., "Southern Cross"	26
Rio da Prata e escs., "Mosella"	26
Manáos e escs., "Bahia"	26
Nova York e escs., "Indian Prince"	27
Ponta d'Areia e escs., "Icarahy"	28
Rio da Prata e escs., "Formosa"	28
Rio da Prata e escs., "Almanzora"	29
Portos do Pacifico e escs., "Oropesa"	29
Rio da Prata e escs., "Giulio Cesare"	30
Rio da Prata e escs., "Aurigny"	30
Hamburgo e escs., "Guaratuba"	30
Hamburgo e escs., "Kenilard"	30
Nova York e escs., "Vauban"	31
Nova York, "Western World"	31
Porto Alegre e escs., "Campinas"	31

A EQUITATIVA
DOS
Estados Unidos do Brasil
Sociedade de Seguros sobre a vida

Séde social: Avenida Rio Branco 15 — Rio de Janeiro. (Edificio de sua propriedade)

RELAÇÃO DAS APOLICES SORTEADAS EM DINHEIRO, EM VIDA DO SEGURADO.

---:():---

69º SORTEIO - 15 DE OUTUBRO DE 1923

87.091	Genoweva Michal	Curityba — Paraná.
105.620	Heinrich Schertel	Porto Alegre — R. G. do Sul.
100.983	Francisco Correia Barbosa	Cruzeiro do Valle — Acre.
133.705	Francisco Hildebrando Rocha	Fortaleza — Ceará.
130.083	Bento Carvalho	Campo Maior — Piauhy.
103.226	Eduardo Francisco Rodolpho Stuckert	Parahyba do Norte.
119.633	Juvencio Lisboa Ramalho	Penedo — Alagôas.
98.779	Firmo da Silva Pires	Itassú — Bahia.
119.936	Francisco Epiphanio Brandão	São Salvador — Idem.
112.563	Thomaz Dias de Miranda e esposa	Campos — E. do Rio.
86.857	Dr. João W. Bevilacqua	Nictheroy — Idem.
110.699	Alfredo Ferreira Leite	Idem — Idem.
(1) 112.942	D. Maria Cecilia Neves de Oliveira	Recife — Pernambuco.
117.579	Joaquim Francisco de Mello Cavalcanti	Pão d'Alho — Idem.
129.244	João da Silva Faria Junior	Recife — Idem.
130.729	Dr. Joaquim Martins Vieira	Bello Horizonte — Minas Geraes.
116.241	Francisco Diogo P. de Vasconcellos	Ouro Preto — Idem.
102.291	Cesar Rodrigues Ferreira	Juiz de Fóra — Idem.
118.228	Procopio Gomes de Campos	Tombos Carangola — Idem.
87.837	Pompilio Toledo	S. G. Sapucahy — Idem.
130.712	Antonio Ribeiro Costa	Conceição do Serro — Idem.
119.156	José Mendes d'Almeida Bello	São Paulo — São Paulo.
(2) 116.366	Fabio da Silva Prado	Idem — Idem.
109.206	Antonio José Vieira	Idem — Idem.
116.810	Alberto Moreira Baptista	Idem — Idem.
121.083	Francisco Barros do Amaral	Idem — Idem.
107.261	John Burnell Hunt Lee	Idem — Idem.
127.373	Dr. Felix Travassos Montebello	Serra Azul — Idem.
128.229	Narciso Guidugli	Rio Preto — Idem.
105.357	João B. de Oliveira Penteado	São Paulo — Idem.
105.979	Manoel Antonio de Souza Fernandes	Capital Federal.
(3) 128.690	Henrique Jesus Lins de Almeida	Idem.
102.244	Belmiro Gomes Ferreira	Idem.
125.317	René Gonçalves Lage	Idem.
44.167	Dr. Bernardo Jacintho da Veiga	Idem.
100.996	Jovino David do Valle	Idem.
125.714	Octavio Guinle	Idem.
120.510	Emilio Martins	Idem.
128.956	Manoel Quesada	Idem.
129.391	Giannoni Carlo	Idem.
129.512	Fernando Pimentel de Mello	Idem.
130.290	Mario de Magalhães Corrêa	Idem.
130.565	Antonio Berdion	Idem.

(1) — D. Maria Cecilia Neves de Oliveira teve a apolice n. 141.646 sorteada em 15 de abril de 1920.
(2) — O sr. Fabio da Silva Prado, no sorteio de 16 de abril deste anno, teve sua apolice numero 119.377, sorteada.
(3) — O sr. Henrique Jesus Lins de Almeida, teve a apolice n. 127.239 sorteada em 16 de julho ultimo.

NOTA — A EQUITATIVA tem sorteado até agora 1.083 apolices, no valor de 8.536:590$000, importancia paga em *DINHEIRO* aos respectivos segurados, continuando as mesmas em vigor com direito aos sorteios ulteriores.

---:():---

Hontem mesmo, logo após o sorteio, foram pagos diversos premios de apolices sorteadas, como se vê dos recibos abaixo:

---:():---

Recebi d'A EQUITATIVA DOS ESTADOS UNIDOS DO BRASIL, Sociedade de Seguros Mutuos Sobre a Vida, a quantia de cinco contos de réis (Rs. 5:000$000), proveniente do sorteio a que se procedeu em 15 de outubro deste anno, em suas apolices sorteaveis em dinhero, e em cujo sorteio foi a minha apolice, sob n. 125.317 contemplada, permanecendo a mesma em vigor, nos termos do actual contracto de seguro, menos 500$000 do imposto federal, que me entregará A EQUITATIVA desde que o governo attenda á reclamação feita pela mesma.
Rio de Janeiro, 15 de outubro de 1923 — *RENÉ GONÇALVES LAGE.*
Testemunhas: *Othelo Maciel Nabuco Cirne* — *Giannoni Carlo.* (Firmas reconhecidas).

---:():---

Recebi d'A EQUITATIVA DOS ESTADOS UNIDOS DO BRASIL, Sociedade de Seguros Mutuos Sobre a Vida, a quantia de cinco contos de réis (Rs. 5:000$000), proveniente do sorteio a que se procedeu em 15 de outubro deste anno, em suas apolices sorteaveis em dinhero, e em cujo sorteio foi a minha apolice, sob n. 105.979 contemplada, permanecendo a mesma em vigor, nos termos do actual contracto de seguro, menos 500$000 do imposto federal, que me entregará A EQUITATIVA desde que o governo attenda á reclamação feita pela mesma.
Rio de Janeiro, 15 de outubro de 1923 — *MANOEL ANTONIO DE SOUZA FERNANDES.*

Recebi d'A EQUITATIVA DOS ESTADOS UNIDOS DO BRASIL, Sociedade de Seguros Mutuos Sobre a Vida, a quantia de cinco contos de réis (Rs. 5:000$000), proveniente do sorteio a que se procedeu em 15 de outubro deste anno, em suas apolices sorteaveis em dinhero, e em cujo sorteio foi a minha apolice, sob n. 129.391 contemplada, permanecendo a mesma em vigor, nos termos do actual contracto de seguro, menos 500$000 do imposto federal, que me entregará A EQUITATIVA desde que o governo attenda á reclamação feita pela mesma.
Rio de Janeiro, 15 de outubro de 1923 — *GIANNONI CARLO.*
Testemunhas: *René Gonçalves Lage* — *Othelo Maciel Nabuco Cirne* (Firmas reconhecidas). (19421)

ANNUNCIOS

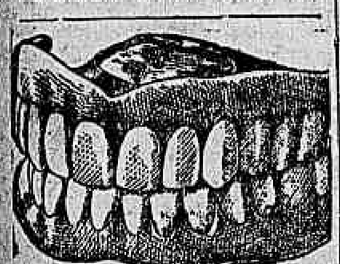

Dentaduras duplas — superior e inferior — com ou sem molas de ouro, das mais aperfeiçoadas e no embellezamento da bocca. Durabilidade garantida. Preços razoaveis, no consultorio electro-dentario do Professor DR. SILVINO MATTOS, á rua 7 Setembro n. 231, proximo á Praça Tiradentes; das 7 horas da manhã ás 5 da tarde, todos os dias. — Telephone: 1555 — Central. (S 28046)

"PRATA"
da Republica e Imperio 220 %, 69 % e 25 % agio. OURO, 4$300 a 5$500 gr. COMPRAM-SE ASSEMBLE'A, 45, sob. (28040)

Carestia? Não ! ! !
Se compro um par de meias de seda para senhora, homem ou creança por 3$500, na "CASA ANTUNES". Rua Sete, 191. Verifiquem... (19416)

Trilhos Decauville
Vendem-se 500 metros de linha typo 7 kilometros, typo 7, usados, perfeitos; a tratar com E. Ribeiro & Comp., á rua Theophilo Ottoni n. 1, Telephone Norte 6304. (19423)

Atelier e Escola
de vestidos, chapéos, rendas de bilros, filets, bordados e frivolités. Acceitam alumnas e executam-se trabalhos com a maxima perfeição. Travessa Pareto n. 22, (Largo da Fabrica) (S 27588)

Chapéos para Senhoras
A Casa "Esplendor", que mudou-se da rua da Misericordia n. 16, previne ás suas freguezas que se acha installada á rua Sete de Setembro n. 235, onde continua vendendo pelos mesmos preços da fabrica. (S 28217)

Freza Universal n. 1
Para officina mechanica completa, encontra-se á rua Treze de Maio n. 7. — Freeh & Pasquale. (S 26833)

ANDARAHY
Vende-se o terreno da rua José Vicente, junto aos predios ns. 16 e 24; tem 13 1/2 metros de frente por 90 de fundos. Para tratar na rua Souza Cruz n. 38, com o proprietario. (S 26831)

MALA
Vende-se uma, em perfeito estado, estylo moderno. Tratar na rua dos Andradas 111, sobrado, com d. Adelaide. (S 28124)

Predios e terrenos
Quem precisar comprar, vender ou hypothecar, procurem Ismael Moita, no Becco das Cancellas n. 10, sobrado, das 12 ás 17 horas. (19682)

Caixas d'Agua Higienicas
Systema "Gainer" patente n. 9071
EM CIMENTO ARMADO. 30 % MAIS BARATO QUE AS CAIXAS COMMUNS.
Duração eterna.
Sjoestedt Brothers
Rua Ourives n. 56. (16814)

SALA DE FRENTE
Aluga-se uma sala de frente á rua S. José n. 39, 1º andar, para casal sem filhos ou escriptorio. — Trata-se na mesma rua acima. (15547)

Aos pharmaceuticos
Para comprar reliquias sanitarias e para annunciar preparados pharmaceuticos nos jornaes devido á nova exigencia da Saude Publica e da Lei de Imprensa, é preciso que apresente na occasião o licença de approvação do preparado pela Saude Publica. Quaesquer informação a respeito obtem-se gratuitamente dirigindo a Bolivar Machado, rua S. Januario, 113, ou Affonso Camargo, 17, Telegramma "Bolmac". Rio de Janeiro. (19732)

Professora Allemã
Com grande pratica de ensino. Lecciona, em casa das alumnas, inglez, allemão e francez pelo melhor methodo. Informações pelo telephone Sul 3385, com d. Ida. (17931)

DE GRAÇA
A todos que soffrem de molestias do peito, bronchite, asthma, tosse rebelde, catarrho chronico, gripe ou tuberculose incipiente, ensino de graça um remedio que os curou em poucos dias. Mande endereço á Maria G. de Andrade, trav. do Quartel 9,— S. Paulo. (11392)

Palacete em Copacabana
Vende-se um recentemente construido com mobilia apropriada ou completamente vazio, bem pintado, tem 5 salões, 9 bons quartos, garage e mais dependencias, proprio para familia de alto tratamento, situado no melhor ponto para banhos de mar; para informações dirija carta para o escriptorio desta folha á H. W. SILVA. (19678)

Fossas Sanitarias "Inco"
approvadas pela Saude Publica
A PRESTAÇÕES
Sjoestedt Brothers
RUA OURIVES N. 56. (16813)

Si V. Exa. soffre
do estomago e intestinos, é por que não usa o ELIXIR DE CAMOMILLA GRANJO. (11393)

NICTHEROY
Proximo ás barcas vende-se uma casa com chacara e jardim. Trata-se com Sá Rego, á rua da Conceição n. 2, naquella cidade. (S 25963)

FORTALECENDO
Restabelece todas as funcções o *Vinho Tonico Phosphatado das Tres Quinas Bittencourt.*
111, R. Uruguayana, 111 (13384)

PIANO
Vende-se um da marca "A. Bord", completamente novo, á rua Miguel Fernandes n. 12, no Meyer, por motivo de viagem. (S 25957)

C.H. — MEDIUNS INVISIVEIS
Para obter Diagnosticos de Qualquer Molestia, é só dirigir-se á Caixa do Correio numero 1352 (Rio de Janeiro), do Centro Humanitario acima, mandando o Nome, Edade, Profissão, Residencia, e um Sello de 200 reis para a resposta. (581)

SATOSIN
MOLESTIAS DO PEITO
Tosses, Bronchites, Tuberculose, Asthma, Catarrho chronico. — Cura certa e rapida com o uso do STTOSIN. (19093)

Asthma, catarrho laryngeo, Coqueluche cura
PERTUSSIN
"Taeschner"
Em todas as Drog. e Pharm. Venda por atacado. Tel. n. 5334.

PENDENTIF
Perdeu-se no dia 12, sexta-feira, entre 3 e 4 horas da tarde, no trajecto das ruas Barão de Bom Retiro e Haddock Lobo, esquina de Aristides Lobo em bondes das linhas do Uruguay Engenho Novo e Santa Alexandrina, um pendentif de platina com dois brilhantes. Pede-se á pessoa que o encontrou a generosidade de entregal-o á rua da Alfandega n. 53, sobrado, onde será gratificada. (S 25963)

Salvitae
Prisão de ventre
Salvitae
Indigestão
Salvitae
Dor de cabeça (17621)

PARA OFFICINA
Precisa-se de um homem que escreva correctamente, para serviço leve. Exigem-se referencias. — RUA DO PASSEIO N. 54. (S 25958)

(19402)

Srs. Joalheiros
Vende-se um superior cofre de joias, feito para mostruario da Exposição; preço excepcional. Tratar á rua Uruguayana n. 123, sobrado. (S 23404)

Quem
desejar uma calça com dobra perfeita deve usar o dobrador "BRASIL". uma calça bem dobrada dá ao homem e seu traje um chic incontestavel de elegancia. O dobrador BRASIL, é o unico e mais approvado e, por isso, indispensavel. Preço: 5$000. Companhia Brasil. Rua Eça de Queiroz 38. Villa Marianna, São Paulo. (17818)

LIVRARIA LEITE RIBEIRO
Acaba de receber um grande e variado sortimento de romances em francez e inglez. (S 23832)

LIVRARIA LEITE RIBEIRO
Bancos de Emissão no Brasil, por Antonio Carlos. Contas Assignadas, por Lindolpho da Camara. (S 23832)

Doenças de ouvidos garganta nariz bocca
Cura garantida e rapida da OZENA (fetidez do nariz) processo inteiramente novo. professor livre desta especialidade na Faculdade de Medicina do Rio de Janeiro. Consultorio: Rua da Assembléa n. 15, sobrado, das 12 ás 6 da tarde. (S 28064)

VIAJANTE
Muito relacionado nas praças do norte, offerece seus serviços. Dá referencias. Carta nesta redacção a Ferreira. (S 24982)

EMPREGADO
Rapaz offerece-se para trabalhar como caixeiro em casa de alto commercio de modas, dando referencias. Escrever para a caixa deste jornal com as iniciaes A. F. n. 22. (S 26509)

BOMBAS CENTRIFUGAS
BOMBAS A VAPOR
"Duplex"
(Burrinhos)
para a gua e garapa.
— Em stock —
Bromberg & Cia.
Rio de Janeiro.
Rua Buenos Aires, 22. (19313)

OUROS E SOLDAS PARA A ARTE DENTARIA
Bernacchi, Camanho & Comp., successores de Augusto Araujo Vasconcellos, fornecedor deste artigo, a mais de 30 annos, avisa aos srs. dentistas e protheticos, que continuam a fornecer ouros e soldas pelos melhores preços da praça. — Joalheria "A' Joia". Rua da Carioca n. 36. (S 27170)

SEIOS
Desenvolvidos, Reconstituidos, Aformoseados, Fortificados com as Pilules Orientales
O unico producto que em dois mezes assegura o desenvolvimento e a firmeza do peito sem causar damno algum á saude. Approvado pelas notabilidades medicas.
J. RATIÉ, phm, 45, r. de l'Echiquier, Paris.
Rio-de-Janeiro: DROGARIA ANDRÉ e todas pharmacias (14862)

Formigas
Só as tem em casa quem quer.
Depois de longas experiencias foi descoberto um preparado que em poucos dias as faz desapparecer como por encanto. Quem tiver tal flagello em casa, compre já um vidro de ZULINA.
Vende-se na drogaria Lamaignére, Assembléa 34. Nictheroy, drogaria Barcellos. Vidro 2$000. (17357)

MOVEIS
Compra-se o mobiliario completo de casa de familia, bem como moveis novos e usados. Chamar por Silva. Central 3975. (S 26778)

Optimo emprego de capital
VENDE-SE NO E. DO RIO
Informações detalhadas com o sr. F. MOREIRA, na rua Gonçalves Dias n. 33, e em Barra Mansa com o sr. Sebastião — Hotel Careca. (S 25626)

OZENA
(FETIDEZ NASAL)
Cura garantida e rapida, pelo DR. EURICO DE LEMOS
"especialista de doenças de garganta, nariz, ouvidos e bocca". Professor livre da Faculdade de Medicina do Rio de Janeiro. Consultorio, rua da Assembléa n. 15, sobrado, das 12 ás 6 horas da tarde. (S 28064)

ENCERADOR
Calafetação, raspação e enceramentos em assoalhos. Manoel Silveira. Rua Senador Euzebio n. 84. — Telephone Norte n. 3431. (S 25880)

Munson Line
Viagens a Nova York, Montevidéo e Buenos Aires em rapidos vapores da U. S. SHIPPING BOARD
Nova York
Montevidéo
e Buenos Aires

As proximas sahidas do Rio de Janeiro são:

	Para Nova York	Para Rio da Prata
Pan America	Outubro, 17	
Western World	Outubro, 31	
Southern Cross	Novembro, 14	Outubro, 20
American Legion	Novembro, 28	Novembro, 9

E quinzenalmente a seguir.

O PAQUETE
Pan America
Esperado do Rio da Prata, sahirá hoje 17 do corrente, para:
NOVA YORK

A róta mais rapida para Nova York em navios de inegualavel limpeza, com cabines bem ventiladas, banhos privados e uma insuperavel cozinha.
Peçam ainda hoje o folheto descriptivo dos vapores administrados pela MUNSON LINE, que contem informações valiosas e interessantes.

Administradores dos vapores do Governo dos Estados Unidos
MUNSON STEAMSHIP LINES
AGENTES: The Federal Express Cº. Avenida Rio Branco, 87. Rio de Janeiro (19409)

MOLESTIAS DOS RINS E DO CORAÇÃO
Use o TONICARDIUM, tonico dos rins e do coração; limpa a bexiga, desinflama os rins, contra as nephrites, areias, colicas renaes, augmenta as urinas. Tira as inchações dos pés e rosto, hydropsia, com cansaço, falta de ar, palpitações, dores sobre o coração, asthma, bronchite asthmatica, arterio-sclerose; remedio approvado pela Saude Publica. Na Casa Huber, rua Sete de Setembro n. 65; Drogaria Rodrigues, rua Gonçalves Dias n. 41, Drogaria Pacheco, rua dos Andradas r. dos Andradas n. 101, em 17|4|18, sob o n. 171. (S 27067)

Miki
CHAPÉUS para SENHORA
Ultimos modelos estylo "MIKI"
Avenida Rio Branco n. 181.
Em cima do Trianon. (17853)

CASA DO Avila
Calçados Finos
R. São José, 44
RIO DE JANEIRO - TEL C 1648 (19415)

Parfums-Bichara
(26719)

A LAMPADA

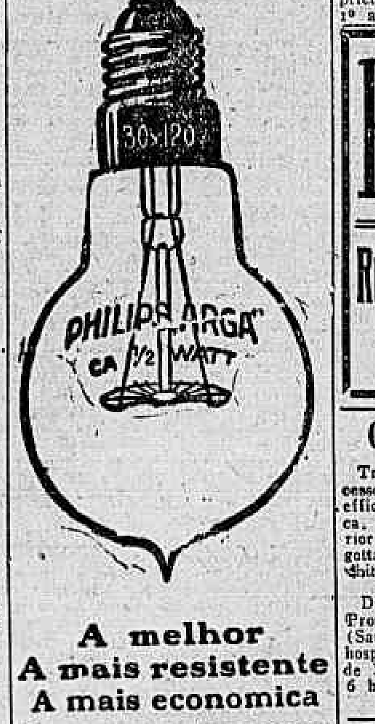

A melhor
A mais resistente
A mais economica
A' venda nas boas casas de electricidade (19321)

TERRENOS
Vendem-se os ultimos promptos a edificar, nas novas ruas Pereira Barreto e Eduardo Ramos, entre Club Athletico e Alzira Brandão, proximo á Conde de Bomfim, de 8:800$000 a 22:000$000. Para tratar com os proprietarios á Avenida Rio Branco 61, 1º andar. (S 28029)

PLISSÉ?
Rua dos Ourives, 13
Sob. (27620)

Clinica de vias urinarias
Tratamento pelos mais recentes processos. Modernos methodos seguros e efficazes de diagnosticos e therapeutica. Urethroscopias anterior e posterior. Cystoscopia. Cura radical da gotta militar, cystites, prostatites, orchites, hydrocele, tumores, etc.
DR. RODOLPHO JOSETTI
Director do Dispensario Central de Prophylaxia das Doenças Venereas, (Saude Publica). Longa pratica dos hospitaes da Allemanha. — Rua 13 de Maio n. 36. Diariamente das 4 ás 6 horas. Tel. 1.000 Central. (17409)

MADAME OLYMPIA
Cartomante e Chiromante
Portadora de profundos conhecimentos de Sciencias occultas, revela com clareza os factos mais importantes da vida humana, vida privativa ou negocios, instrucções especiaes para neutralizar os effeitos oriundos das vibrações dos maus pensamentos.
Preço de consulta em geral 5$000.
Attende diariamente das 9 ás 17 horas, á rua da Conceição n. 95, sobrado.
Attende a consultas por carta. (S 28092)

A's Exas. Sras. Elegantes
Não confundam, a Ultima Creação em tecidos de malha FIXA "NINON", o mais fino tecido da moda para toilettes de verão. "Typo Jersey, porém não é". Só nas melhores casas de fazendas de Moda. Inform. V. 5743. (19788)

OURO
DESDE 4$200 a 24$000 — PLATINA de 32$ a 68$000. PRATA MOEDA 70 % agio. NOTEM, BEM PAGO, mesmo o que annuncio E REPITO: OURO de 4$200 a 22$000; compro cordões, correntes, pulseiras e outros objectos e pago o preço acima!... Desviae-vos doutros compradores, porque o unico que paga bem é
O REI DO OURO.
Praça Tiradentes n. 9, 1º — Junto ao Theatro de S. José. Tel. C. 2823. (S 28082)

PHARMACIA
Vende-se uma desmontada, ou acceita-se um socio ou socia pharmaceutica; para ser montada em ponto de futuro. — Cartas com urgencia a B. S., neste jornal. (S 27444)

Capitalista inglez
Moço inglez, com capital, deseja entrar como socio em fabrica ou outra industria. Cartas para as iniciaes X. Y. Z. no escriptorio do "Jornal do Commercio". Avenida Rio Branco n. 117. (S 28112)

STUDEBAKER
Vende-se, seis cylindros, taxi allemão. Facilita-se pagamento: na garage Pinero. Rua Relação 40. (S 28113)

OURO
AO MELHOR PREÇO DO DIA
Ninguem, (a não ser tolo), deve vender joias velhas, prata, platina, brilhantes, dentaduras ou postiços usados, sem ver a offerta da "Rua da Carioca 23, sobrado". — bem como o preço da fabricação ou concerto garantido de joias e relogios. (S 22792)

OURO
platina e prata, compram-se; paga-se bem. Vianna, Irmão & C. (Casa de penhores), rua Pedro I ns. 28 e 30. Antiga Espirito Santo. (S. 26972)

OURO
prata, platina, brilhantes, compram-se e pagam-se bem, na praça Tiradentes n. 64. Concertam-se joias e relogios — CASA GARCIA. (16817)

OURO - PLATINA
Compram-se. Paga-se bem. Uruguayana n. 89, 1º andar. — Officina de ourives. (S 28120)

BELLO SEXO
Não façam em casa beberragens; para colicas, (dôres durante a menstruação), tomem Capsulas Sevenkraut. Contem o Apiol mais puro do mercado. Tubo original, 7$000. — Rua Uruguayana n. 142. (S 23569)

CURA RADICAL DA GONORRHEA CHRONICA
ou RECENTE em poucos dias com processos modernos, sem dôr; garante-se o tratamento. Electricidade. Vaccina 606 e 914. Assembléa 54, das 10 ás 21 horas. DR. PEDRO MAGALHÃES. (S 25423)

Chapéos modelos
Convidamos as exmas. familias a visitarem o grande e rico sortimento de chapéos modelos que acabamos de receber das principaes casas de Paris — CASA LEBLON — Assembléa 92, Tel. C. 6151. (S 28143)

Casa para alugar
Precisa-se de uma, pequena, com ou sem moveis. Cartas a E. Margarido. Largo da Carioca 8, sobrado. (S 28139)

Machina de escrever Royal n. 10
Vende-se uma completamente nova, e a respectiva mesa, negocio urgente. Rua Affonso Penna n. 89, c. 1. (S 28145)

Em 3 minutos sómente
Extracção de callos, cravos e unhas encravadas, sem dôr, podendo calçar immediatamente. O melhor e o mais antigo profissional no ramo. Belpomo Sabino — Cattete 56. Instituto Recamier. Tel. B. M. 4087. (S 28166)

Officiaes de serralheiro
Precisa-se na rua Senador Euzebio n. 244. GARAGE MODERNA. (S 27708)

HOTEL
Traspassa-se um, moderno, em Nova Friburgo. Informações com Moreira, caixa postal 2, na mesma cidade. (S 29004)

ENCERADOR
Calafetação e enceramentos em assoalhos. Antenor Corrêa. Telephone Norte 5830. Rua Alfandega 197. (S 29002)

RIO MENSAGEIRO
Junto a este jornal — Entrega volumes a domicilio e recados urgentes e garantidos. Telephone Central 58. (S 17205)

PIANO PLEYEL
Vende-se um Crapeau, caixa noyer cire, no leilão de hoje á rua Paysandu' n. 108. (S 28170)

Bilhar — Vende-se
Hoje, no leilão da rua Paysandu' n. 108, ás 4 1/2 da tarde. (S 28170)

Mobilias ricas
Hoje, no leilão da rua Paysandu' n. 108. (S 28170)

VICTROLLA
Vende-se uma, no leilão da rua Paysandu' n. 108. (S 28170)

Metaes e porcellanas
Tudo quasi novo e moderno, no leilão de hoje ás 4 1/2 da tarde, na rua Paysandu' n. 108, pelo leiloeiro Virgilio. (S 28169)

Pianolla Ficher
Vende-se uma, moderna e perfeita, peça rica, no leilão de hoje ás 4 1/2, na rua Paysandu' n. 108; pode ser examinada das 10 horas da manhã. (S 28169)

Grupos de couro
Vendem-se legitimos e poltronas Maples, no leilão de hoje na rua Paysandu' n. 108. (S 28169)

Cortinas e tapetes
Vendem-se na rua Paysandu' 108. (S 28169)

O Campeão de Dansa Sul-Americano
Abilio Machado, lecciona a domicilio DANSAS MODERNAS E CLASSICAS. Informações na Casa Mozart, Avenida Rio Branco n. 127, e rua Santo Amaro 39. Tel. B. M. 1702. (S 28159)

Compositor Typographo
Precisa-se de um bom para trabalho de bico, na rua Ubaldino do Amaral n. 82, (Esplanada do Senado). (S 28165)

ENCERADOR
Encerar, calafetar e raspar assoalhos. Manoel Pimenta. Rua Senador Euzebio 118. Tel. Norte 1567. (S 27706)

Commodo de frente
Aluga-se um bem mobilado, a casal ou pessoa séria, em casa de familia, á rua Senador Dantas n. 82. (S 28148)

ALUGA-SE
um esplendido predio á rua S. Luiz n. 51, pintado e forrado de novo, com todas as accommodações modernas e hygienicas, tendo sete quartos, duas salas, cozinha, banheiro, quintal, etc. Exige-se contrato, preço razoavel; as chaves estão no n. 49. — Trata-se á rua Camerino n. 21. (S 27685)

Lulu' Pomerania pequeno
Gratifica-se muito bem a quem entregar ou indicar aonde se encontra um Lu'lu' marron, que desappareceu da rua Visconde Figueiredo 60. (S 28037)

Professor allemão
Ensina esse idioma theorica e praticamente, com rapidez; vae a domicilio. Phone B. M. 137, Severino. (S 28041)

Sala mobilada
Aluga-se uma, a cavalheiro do commercio, na rua Barão do Flamengo n. 26. (S 29003)

CASA
Aluga-se a magnifica casa da rua General Silva Telles n. 20, Andarahy Grande, com seis quartos, tres salas, porão habitavel com tres salas, grande quintal e jardim. Chaves no n. 24 daquella rua e tratar na CASA STEPHEN — Largo da Carioca esquina da rua de S. José. (19424)

PROMESSA!
Um cavalheiro que se curou de uma asthma terrivel, ensinará gratuitamente como conseguiu curar-se: N. Musollino. Rua Vergueiro 263 A. — S. Paulo. (16390)

Costureiras de gravatas
Precisa-se á rua da Alfandega 367, que tenham bôa pratica. (Fabrica BELLAS ARTES). (S 27712)

ACTOS FUNEBRES

Ermelinda Bittencourt e filha, Avelino Bittencourt, senhora e filhos, Antonio Bittencourt, senhora e filhos, Antonio Borges e senhora, Manoel A. Freitas e senhora e Luiz B. Barros e senhora, agradecem a todas as pessoas que velaram e acompanharam os restos mortaes de seu pranteado esposo, pae, irmão, tio e cunhado ADRIANO JOSÉ BITTENCOURT e de novo convidam as pessoas de suas amizades a assistirem á missa de setimo dia que pelo repouso eterno de sua alma, mandam celebrar sexta-feira, 19 do corrente, na capella da Companhia Brasil Industrial, ás 9 1/2 horas da manhã, o que se confessam desde já penhoradamente agradecidos. Paracamby, 13 do outubro de 1923. (S 28011)

Ernesto de Azevedo Corrêa
Palmyra Justi Corrêa e filhos, Elvira C. Corrêa, C. almirante Manoel F. S. Guimarães e familia, capitão Ernani Corrêa e familia, C. tenente Heitor C. Corrêa (ausente) e familia, Jorge A. Corrêa Junior e familia, dr. P. Richard e familia, Laura Justi e Tertuliano P. Vieira, agradecem a todos que compareceram ao enterramento de seu idolatrado esposo, pae, filho, irmão, tio, cunhado e genro ERNESTO DE AZEVEDO CORRÊA e de novo os convidam para a missa de setimo dia que por sua alma será rezada amanhã, quinta-feira, 18 do corrente, ás 9 1/2 horas, no altar-mór da egreja do S. S. Sacramento (Avenida Passos). Penhorados hypothecam a sua gratidão aos que comparecerem a esse acto religioso. (S 28074)

Anna Josepha da Motta Albuquerque
(SINHÁ)
O general Caetano M. de Faria Albuquerque, dr. Tancredo de Albuquerque, Godofredo de Albuquerque (ausente), Carlos de Albuquerque, Frederico de Albuquerque, Clarinda de Albuquerque, Judith Lopes de Albuquerque, Adelaide Pimentel de Albuquerque, Carmen Albuquerque Oliveira, Leontina da Cruz Albuquerque, Maria da Gloria Gama de Albuquerque (ausente), participam o fallecimento de sua boa esposa, mãe, madrasta e sogra ANNA JOSEPHA DA MOTTA ALBUQUERQUE, (Sinhá), e convidam seus parentes e amigos para acompanhar o enterro que sairá hoje, ás 9 horas, da rua General Canabarro 317, para o cemiterio de S. Francisco Xavier, pelo que desde já antecipam os seus agradecimentos. (S 28071)

D. Anna C. Junqueira de Barros
João Paulo Barbosa Lima, seus filhos, genro e noras fazem celebrar hoje, quarta-feira, 17 do corrente, ás 9 horas, na egreja da Cruz dos Militares, uma missa por alma de sua sogra e avó D. ANNA C. JUNQUEIRA DE BARROS, fallecida em Livramento de Ayuruoca, Minas, e para este acto convidam os seus parentes e amigos. (S 27617)

Amelia de Jesus Esteves
Adelino Gonçalves e familia convidam seus parentes e amigos para assistirem á missa que por alma de AMELIA DE JESUS ESTEVES mandam rezar hoje, quarta-feira, 17 do corrente, ás 9 horas, no Mosteiro de S. Bento, confessando desde já seus agradecimentos por este acto religioso. (S 27632)

Ernani da Silva Moreira
Narciso da Silva Moreira agradece a todos que acompanharam os restos mortaes de seu filho e convida para assistir á missa de setimo dia que será rezada amanhã, quinta-feira, 18 do corrente, ás 9 horas, na egreja da Apparecida, no Meyer. (S 28003)

Ilka da Costa
Gontran Costa (ausente), major Augusto C. Caldas, d. Honorina d'Azambuja Caldas e familia, d. Selanira P. de Azambuja, major Julio P. de Assis e senhora, José L. Lisbôa e familia (ausente), general Manoel C. Brilhante e familia, José P. Lisbôa e familia, José Lisbôa Netto, (esposo, paes e parentes), convidam os parentes e pessoas de suas relações para assistirem á missa de setimo dia que será rezada na egreja de S. Francisco de Paula, amanhã, quinta-feira, 18 do corrente, ás 10 horas da manhã, por alma da sempre saudosa ILKA DA COSTA. Antecipam seus agradecimentos. (S 27612)

Dr. Joaquim Theodolindo Ferreira de Assis
Amelia Ribeiro de Assis e filhos, dr. Benicio de Assis e familia, Armando de Castro e familia e mais parentes, agradecem ás pessoas que acompanharam os restos mortaes de seu mallogrado e saudoso esposo, pae, tio e amigo DR. JOAQUIM THEODOLINDO FERREIRA DE ASSIS, e participam que a missa de setimo dia terá logar na egreja de Nossa Senhora do Parto, á rua de S. José, canto da de Rodrigo Silva, amanhã, quinta-feira, 18 do corrente, ás 8 1/2 horas. (S 27601)

Maria Carolina dos Santos
Joaquim Alves dos Santos, Nabuchodonozor José Ruiz e senhora, Nelson do Brasil Gomes e filhos, Alipio Sarmento e filhos, Clara Carolina de Lima, penhorados agradecem a todos que compartilharam no doloroso transe que acabam de passar com o fallecimento de sua sempre e inesquecivel esposa, mãe, avó, sogra e irmã MARIA CAROLINA DOS SANTOS, e convidam para assistir á missa de setimo dia que mandam celebrar ás 10 horas, no altar-mór da egreja da Cruz dos Militares, na sexta-feira, 19 do corrente, e desde já agradecem. (S 27593)

Hudson Guimarães de Freitas
Domingos Ribeiro de Freitas, esposa e filhos, Joaquina Guimarães e filhas, Francisco Guimarães, esposa e filho, Raul Guimarães, esposa e filhos, Janotskoff d'Almeida Gomes, esposa e filhos, Americo Guimarães, esposa e filhos, muito agradecidos a todos que o acompanharam na sua dôr, vêm agora convidar a todos os demais parentes, aos seus amigos e aos do finado, para assistirem á missa que para o eterno repouso do seu indiitoso filho, irmão, neto, sobrinho e primo HUDSON, mandam rezar amanhã, quinta-feira, 18 do corrente, ás 9 horas, na matriz de Santo Antonio dos Pobres, confessando-se eternamente gratos. (S 28035)

Agradecimento
Maria Caram, esposa do fallecido JORGE CARAM, reconhecida a todos os parentes e pessoas amigas que se dignaram comparecer a todos os actos que se realizaram em sua memoria, e especialmente a monsenhor Bacillos Chaim e Irmandade S. Nicoláo, pelo carinho e solicitude dispensados a todos os referidos actos, vem pelo presente hypothecar sua eterna gratidão. (S 27607)

Maria Thereza Barradas Williams
Sarah Williams Pacheco, José Antonio da Silva Maya, sua mulher e filha, Olympia Barradas Sampaio, dr. Lauro Williams Pacheco, dr. Marcos Emilio da Silva Maya e sua mulher, Edgard da Silva Maya e sua mulher e Octavio da Silva Maya, convidam seus parentes e amigos para assistirem á missa de trigesimo dia, hoje, quarta-feira, 17 do corrente, ás 9 horas, na egreja de S. Francisco de Paula, por alma de sua pranteada e querida mãe, sogra, tia e avó MARIA THEREZA BARRADAS WILLIAMS, pelo que desde já agradecem. (S 26820)

Commendador Pereira Soares
Catharina Sarazini Soares convida seus parentes e pessoas de sua amizade e do fallecido para assistirem á missa de trigesimo dia que por alma de seu saudoso esposo manda celebrar hoje, quarta-feira, 17 do corrente, ás 9 horas, no altar-mór da egreja de Nossa Senhora da Lapa. A's pessoas que comparecerem a esse acto de religião, antecipa os seus muitos agradecimentos. (S 27483)

Armando Ferreira Alegria
(OLIVEIRA D'AZEMEIS — PORTUGAL)
Aurora Vieira Alegria, Nilza Alegria, Julia Candida d'Armada Alegria e seus filhos (ausentes), Ernesto Ferreira Alegria, senhora e filhos, Francisco Alegria Junior, senhora e filhos e demais parentes, Ernesto Andrade Braga e o Club de Regatas Flamengo, convidam os seus parentes e amigos para assistirem á missa de trigesimo dia que fazem celebrar por sua alma, do seu inesquecido marido, pae, filho, irmão, cunhado, tio, socio e associado ARMANDO FERREIRA ALEGRIA, na egreja do Carmo, á rua Primeiro de Março, hoje, quarta-feira, 17 do corrente, ás 10 horas, no altar-mór, e desde já confessam a sua eterna gratidão. (S 25934)

COSTUMES de linho francezes a 180$
EX-ALFAIATE DAS FAZENDAS PRETAS Vicente Perrota. Assembléa, 72, Tel. C. 3179. Acceita encommendas de luto e enxovaes para casamentos. Trabalho perfeito, preço modico. (S 27318)

FLORICULTURA BARBACENA
Assembléa 113, T. 1837, C. Corôas e Palmas de flôres naturaes por preços modicos.

Corôas de Biscuit
COMPREM SO' "BISCUITS"
São as mais distinctas, mais duraveis e as preferidas pelas pessoas de bom gosto. Para todos os preços. Unica fabrica. Phone C. 893. ALVES FREIXO & COMP. Passeio, 62. (11385)

XAROPE DE SÃO BRAZ

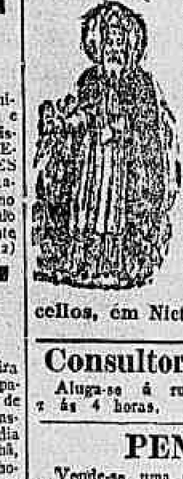

Applicado nas molestias do apparelho respiratorio, como asthma, coqueluche, tuberculose e tosses rebeldes — Vidro 2$500. Em todas as pharmacias e drogarias. Depositos: Rua Marechal Floriano, 55; Granado & C., e drogaria Barcellos, em Nictheroy. (17407)

Consultorio medico
Aluga-se á rua Chile n. 9, do 2 ás 4 horas. (S 26941)

PENSÃO
Vende-se uma no melhor ponto do Cattete, com 25 quartos mobilados. Muito proxima á praia do Flamengo. Informações pelo telephone Central n. 5734. (S 27535)

Hotel Pensão Alencar
Quartos decentemente mobilados. Cozinha de primeira ordem. Quartos para casal desde 400$000. — Praça José Alencar n. 8. Tel. B. M. 1739. (S 27535)

ALUGA-SE
Aluga-se uma confortavel casa, bem mobilada, piano, telephone, etc. Tem quatro quartos, tres salas, copa e todos os requisitos modernos. Rua Moraes e Silva n. 80, proximo á Maria e Barros. (S 27486)

PENSÃO ZURICH
PRAIA DE BOTAFOGO, 172
Conforto moderno. Tel. Sul 435. (S 25952)

PILULAS VIRTUOSAS
(Pilulas de Papaina e Podophyllina)
Empregadas com successo nas molestias do estomago, figado ou intestinos. Estas Pilulas, além de tonicas, são indicadas nas dyspepsias, dôres de cabeça, molestias do figado e prisão de ventre. São um poderoso digestivo e regularizador das secreções gastro-intestinaes.
A' venda em todas as pharmacias. Vidro, 2$000. Depositarios: — J. M. Cardoso & Comp. Rua dos Andradas n. 72. Rio de Janeiro. (14347)

LIMOUSINE
Completamente nova, de afamado fabricante italiano, modelo 1922, com todos os aperfeiçoamentos modernos, carrocerie ricamente forrada em panno claro, motor de 4 cylindros, muito economico. Vende-se no preço de rs.: — 24:000$. Avenida Mem de Sá n. 77. (11310)

OURO
Prata, Platina, Brilhantes, Dentaduras, E' quem melhor paga. Concertos garantidos em Joias e Relogios — Rua dos Andradas 54.
CASA OLIVEIRA. (S 28136)

ALUGA-SE
duas salas de frente, bem arejadas, em logar salubre, a casal sem filhos ou a rapaz do alto commercio ou de tratamento, em casa de familia de fino tratamento. Passa-se roupa de cama, café de manhã, luz e telephone, por 150$000 e 200$000 mensaes. A' rua Benjamin Constant 161, (Gloria). (S 25854)

Marcos allemães
VENDE-SE — 1.000.000 (Um milhão) de Marcos Allemães papel moeda, por 2$000 (Dois mil réis). Pedidos para o Interior sómente de dez milhões para cima. Casa de Cambio, ANTONIO CINELLI, Avenida Rio Branco, 5. (S 28131)

S. GONÇALO
Vende-se superior terreno todo ou em lotes, no centro da villa, com bondes electricos na frente, bem alto e prompto a edificar. Trata-se na com Prefeitura Coqueiro, ao lado da Prefeitura. (S 28020)

SOCIEDADE Commercial e Industrial no Brasil **SUISSA**

S. PAULO — RIO DE JANEIRO — PORTO ALEGRE

RUA S. PEDRO, 14 — CAIXA POSTAL, 1775

Locomotivas, Machinas e material electrico

"OERLIKON"

(10432)

LEILÕES

Leilão de Penhores

Em 17 de outubro de 1923

Companhia Aurea Brasileira

FUNDADA EM 1913

Convida os srs. mutuarios a virem reformar suas cautelas vencidas até à vespera do leilão.

11, Avenida Passos, 11

(Em frente ao theatro S. Pedro)

(S 27536)

LEILÃO DE PENHORES

A. MOTTA & IRMÃO

5, Becco do Rosario, 5

Fazem leilão de todos os penhores vencidos, no dia 24 do corrente.

(S 26960)

Leilão de penhores

Em 26 de outubro de 1923

FRANCISCO DE AGUIAR & C.ª

Rua Luiz de Camões, 36

Fazem leilão dos penhores vencidos e não reclamados, podendo os srs. mutuarios, reformal-os ou resgatal-os até á vespera. (19793)

Leilão de Penhores

A. CAHEN & C.

18 DE OUTUBRO DE 1923

A'S 12 HORAS

22, Rua Imperatriz Leopoldina, 22 (Antiga rua Barbara de Alvarenga) (Casa fundada em 1876).

Resgatam-se ou reformam-se as cautelas vencidas até á hora do leilão.

VEUVE LOUIS LEIB & C.ª (Successores)

Esta casa não tem filiaes. (17882)

Implorando a caridade

ANGELA PECORANO, viuva, com 86 annos de edade, completamente cega e paralytica;

MARIA VENTURA, de 96 annos de edade, viuva;

ENTREVADA, rua do Chichorro n. 47, casa XVIII, doente, impossibilitada de trabalhar, tendo duas filhas, sendo uma tuberculosa;

CARLOTA, pobre velhinha sem recursos;

ELVIRA DE CARVALHO, pobre cega, e sem amparo da familia;

FRANCISCA DA CONCEIÇÃO BARROS, cega de ambos olhos e aleijada;

UM INFELIZ ALEIJADO;

FELICIANA LUCAS, viuva, paralytica;

VIUVA SANTOS, com 68 annos de edade, gravemente doente de molestias incuraveis;

JULIETA — EMILIA, duas pobres irmãs;

THEREZA, pobre ceguinha sem auxilio de ninguem;

VIUVA SOARES — Sem poder trabalhar;

VIUVA DE UM JORNALISTA, sem o menor amparo.

Amas seccas e de leite

AMA secca (de cor), de 19 annos, offerece-se para ir para o sul. Dando referencias de sua conducta. Trata-se na rua Marquez de Sapucahy n. 32, casa 23; trata-se das 8 ás 12 horas. (S 27605) A

PRECISA-SE de uma ama secca, á praia do Russell n. 108; paga-se 55$000. (S 27618) A

Cozinheiros e cozinheiras

ALUGA-SE uma cozinheira do trivial, rua 19 de Fevereiro n. 56, chacara. (S 26885) B

CREADA. Precisa-se para cozinhar e lavar em casa de pequena familia. E' para dormir no aluguel. Na rua Azeredo Coutinho, 16, (Antigo Becco da Moeda). Praça da Republica. (S. 28125) B

OFFERECE-SE uma cozinheira de massas e alguns doces. Rua Fernandes Guimarães, 29, casa 3. (S 28035) B

PRECISA-SE de uma cozinheira que saiba cozinhar bem o trivial, á rua de S. Amaro, 101, Cattete. Ordenado 70$000. Não dorme no aluguel. (S 28052) B

PRECISA-SE de uma ajudante de cozinha, na rua Corrêa Dutra 78. (S 26821) G

PRECISA-SE de uma boa cozinheira de forno e fogão, para uma pequena familia de grande tratamento, e tambem precisa-se de uma boa copeira e um pequeno de 16 annos, para serviços domesticos; rua Humaytá, 77. (S 26784) B

PRECISA-SE uma cozinheira, á rua Senador Soares n. 28 — Aldeia Campista. (S 28028) B

PRECISA-SE de uma cozinheira do trivial e de uma lavadeira e engommadeira; apresentar-se com referencias á ladeira do Ascurra n. 65 — Aguas Ferreas. Paga-se o bonde. (S 27697) B

PRECISA-SE de uma boa cozinheira do trivial, para pequena familia. Ordenado 60$, na rua Francisco Muratori n. 13, (S 26882) B

PRECISA-SE de uma boa cozinheira do trivial, para pequena familia; ordenado 60$; trata-se á rua Gonçalves Dias n. 4, chapelaria. (S 28070) B

Creados e creadas

ALUGA-SE uma perfeita arrumadeira, á rua Voluntarios da Patria n. 40, (casa 23). (S 27707) C

COPEIRA — Moça educada, côr parda, offerece-se seus serviços como copeira para casal ou familia, tambem tem uma boa cozinheira, para o trivial, com um filho de tres annos. Procurar por B. Paula, Villa Catharina, Haddock Lobo n. 242, casa 2. (S 26810) C

CRIADA. Precisa-se em casa de pouca familia para cozinhar, mais serviços leves, paga-se bem. Rua 24 de Maio, 246, Riachuelo, dormindo no aluguel. (S. 25775) C

PRECISA-SE de uma creada para lavar e cozinhar, á rua Uruguay n. 395. (S 26899) C

PRECISA-SE de arrumadeira e ajudante de ama secca; ordenado 60$; rua Visconde Silva n. 52 — Botafogo. (S 26794) C

PRECISA-SE de uma empregada — Avenida Henrique Valladares n. 13, loja. (S 28079) C

PRECISA-SE de menino ou menina para serviços leves; á rua Frei Caneca n. 45, 1º andar. (S 25994) C

PRECISA-SE de uma boa empregada que cozinhe bem, na rua Real Grandeza 41, casa 3. (S 27501) C

PRECISA-SE de uma empregada que durma no emprego, para serviços leves; na rua da Universidade n. 28 — Andarahy. (S 27648) C

PRECISA-SE de uma boa arrumadeira para casa de pequena familia, na rua Carlos de Carvalho n. 8, sobrado (esplanada do Senado). (S 27677) C

Empregos diversos

ACCEITA-SE uma moça com alguma pratica, para ajudante de modista de chapéos, na rua Gonçalves Dias n. 4, chapelaria. (S 28069) D

PRECISA-SE de um copeiro com pratica que seja limpo e asseado e que dê boas referencias, á rua dos Ourives n. 23. (S 26950) D

PHARMACIA — Precisa-se de um bom pratico, com referencias, rua Figueira de Mello n. 337. (S 26846) D

PRECISA-SE de um carregador para limpeza e que carregue á cabeça; rua Sete de Setembro n. 203. (S 25993) D

Não precisa de dinheiro

As Exmas. familias, que desejarem ter as suas casas bem mobiladas e com bom gosto, devem procurar o sr. Carlos Jaimovich, á rua do Cattete, 104 — CASA REPUBLICA — onde terão as informações necessarias. (17803)

PRECISA-SE de bom ferreiro e serralheiro para servir de encarregado da officina, situada á rua Barão de Mesquita n. 1047 — Andarahy. (S 28065) D

PRECISA-SE de homens para serviço braçal, para alguns mezes, na fabrica da Companhia Nacional de Rendas, á rua Garibaldi n. 25, Muda da Tijuca. (S 27554) D

FIGADO, ESTOMAGO INTESTINOS

Effeito rapido e radical nas congestões do figado, icterícia, dyspepsia, arrôtos, máo halito, digestões e prisão de ventre habitual com as PILULAS "EMIL", vegetaes e sem diéta.

VIDRO, 3$000 — PELO CORREIO, 3$500

NAS DROGARIAS e PHARMACIAS.

PERESTRELLO FILHO & Cia.

Uruguayana, 66 — Rio.

Em Nictheroy: — DROGARIA BARCELLOS. (184)

CORPINHEIRA. Paga-se bem e dá-se mais vantagens a uma habilitada a armar e preparar trabalho e que tenha pratica de boas officinas. G. Dias, 31. (S. 27691) D

CORPINHEIRA. Paga-se bom e dá-se mais vantagens, a uma habilitada a preparar trabalho e armar e que tenha pratica de boas officinas. G. Dias, 37. (S. 27691) D

ENFERMEIRA estrangeira, ajudada e paciente, com boas referencias; chamados á rua Barão de Ubá n. 45, quarto 1. (S 27628) D

FEIRA — Precisa-se de um vendedor de flores; commissão 40 por cento; á rua dos Coqueiros 50, Catumby. (S 27672) D

MOÇO brasileiro, habilitado em contabilidade, faz pequenas escriptas, calculos, facturas e extrae contas correntes. Cartas, p|o, a Maia. Rua Dois de Dezembro, 44. (S 26990) D

MODISTAS de vestidos e chapéos, precisa-se para ir para o interior, bom ordenado, sem despesa, por conta da casa. Tratar com Mme. Moutinho, rua 15 de Novembro n. 46, Nictheroy. (S 26797) D

MOÇA que conheça as quatro operações arithmeticas e tenha boa letra, offerece-se collocação com o ordenado de 120$000 mensaes, para trabalhar em escriptorio de uma fabrica no centro da cidade. Cartas para esta redacção, a S. C. A. (S 27502) D

MOCINHA, dando as melhores informações, pede collocação no commercio, para dactylographa, balcão ou caixa. Rua General Caldwell n. 276. (S 26965) D

OFFERECE-SE mocinha de tratamento, para companhia de uma senhora, podendo ajudar em costura. Trata-se na rua Barão de Cotegipe 140, Villa Isabel. Tel. Villa 162. (S 27684) D

PRECISA-SE de um auxiliar de disciplina, com pratica, em collegios e attestados de idoneidade moral. Dirigir-se á praia de Botafogo n. 430, das 2 ás 4 horas da tarde. (S 27668) D

PRECISAM-SE bons pedreiros, para obra limpa, á rua Frei Caneca numero 121. (S 28039) D

PRECISA-SE de servente com pratica de pharmacia; rua de Catumby n. 86. (S 25973) J

PRECISA-SE de carpinteiros e marcineiros, Av. Mem de Sá n. 67. (S 26944) D

PRECISA-SE de bordadeiras e aprendizas á mão; paga-se bem; Travessa S. Francisco n. 6, 2º andar. (S 27306) D

Casas e commodos centro

ALUGA-SE, para moça decente, sala elegantemente mobilada; av. Henrique Valladares n. 77, terreo. — Central 3350. (S 26884) E

ALUGA-SE sala de frente, ou quarto mobilados, para casal ou solteiros; rua do Riachuelo 21, sob. (S 27517) E

ALUGA-SE uma vasta sala para qualquer ramo comercial, na rua Marechal Floriano, 16. (S 27516) E

ALUGAM-SE magnificas salas mobiladas, com optima pensão, telephone, a casaes ou senhores de tratamento, á praça Marechal Deodoro n. 38, 1º andar, avenida Mem de Sá na esplanada do Senado. (S 25549) E

ALUGA-SE quarto mobilado a casal sem filhos, que trabalhe fóra e sala completamente independente em casa de familia, Rua Oriente, 36 Santa Thereza; bonde Paula Mattos. (S 26925) E

ALUGAM-SE tres bons quartos em casa de familia; rua do Rezende n. 103. (S 26946) E

ALUGA-SE o predio com sobrado e loja, da rua Carlos Sampaio, 62 esquina da rua Carlos de Carvalho, esplanada do Senado; para ver no mesmo e tratar á Av. Passos, 101, Casa Mathias; não se attende pelo telephone. (S 26949) E

ALUGA-SE um quarto em casa de familia, entrada independente; rua da Harmonia n. 22. (S 26947) E

Homens, Mulheres e Crianças!

Curae vossas FERIDAS! Ellas vos enfraquecem e vos expõem a infecções de molestias varias e graves! O unico remedio infallivel, fazendo desapparecer em pouco tempo as FERIDAS ANTIGAS ou RECENTES, por mais rebeldes e quando não hajam tirado resultado com outros remedios é a — SANTOSINA — pomada seccativa e refrescante, que acalma as dôres como por encanto!

Lata 3$500; pelo Correio, 4$500. Em todas as pharmacias e drogarias e na RUA URUGUAYANA, 66.

Perestrello Filho & Cia.

RIO

e DROGARIA PACHECO, á Rua dos Andradas n. 43.

Em Nictheroy: — Drogaria BARCELLOS. (17405)

ALUGAM-SE duas boas salas, por preço modico, independente com janellas; praça Tiradentes, 14, 1º andar, das 10 ás 5 horas. (S 26913) E

ALUGA-SE um ou 2 armazens, na rua Carlos de Carvalho, 88 e 90; esplanada do Senado, esquina de Mem de Sá. Trata-se na rua da Alfandega n. 298. Tel. 126 Norte. (S 26927) E

ALUGA-SE na Avenida Rio Branco n. 59, 2º andar, apartamento independente, com sala de frente e dois quartos internos, todos encerados juntos ou separados, unicos inquilinos, servindo para morada, escriptorio

ALUGA-SE sala e quarto, mobilados, com pensão, em casa de um casal que pede e dá referencias; rua Carlos Sampaio. Tel. C. 3671. (S 26814) E

ALUGA-SE um quarto mobilado, a cavalheiro do commercio, por 150$, á rua da Carioca, 12, 2º andar. (S 26782) E

ALUGAM-SE duas bonitas salas de frente, juntas ou separadas, proprias para escriptorios, ou ateliers, rua S. José, 79, 2º andar. (S 27473) E

ALUGA-SE a pequena familia distincta, o 1º andar do predio da rua Riachuelo n. 256. (S 28087) E

ALUGAM-SE uma boa sala de frente e um bom quarto, com ou sem mobilia, com pensão, a casal sem filhos ou moços do commercio, á rua da Misericordia n. 2, 1º e 2º andares, em frente aos Telegraphos. (S 28080) E

ALUGA-SE bom consultorio com telephone e janella; rua Carioca n. 52, 1º, com o photographo. (S 28075) E

ALUGA-SE uma boa sala de frente, bem mobilada; rua Senador Dantas n. 38. (S 28068) E

ALUGA-SE um quarto mobilado, a moços do commercio; rua Senador Dantas n. 38. (S 28068) E

ALUGA-SE bello quarto de frente, com 2 sacadas, á rua Buenos Aires, 49, no 2º andar, para 2 rapazes do commercio, com optima pensão, por 400$000 mensaes. (S 19431) E

ALUGA-SE uma sala, na rua Frei Caneca n. 131, sobrado. (S 28096) E

ALUGA-SE um lindo sobrado com grande terraço, á praça da Republica n. 203, entrada pela Visconde de Itauna n. 2; trata-se das 9 horas ás 11 da manhã e das 3 ás 5 da tarde, no mesmo. (S 28114) E

ALUGA-SE um sobrado para familia; trata-se na loja; rua Lêdo n. 95 (antiga S. Jorge). (S 27702) E

ALUGA-SE esplendido quarto com pensão, cozinha italiana, a casal ou rapaz do commercio; rua Evaristo da Veiga n. 126. (S 27705) E

ALUGA-SE aposento independente, á rua Figueiredo Magalhães, 141. (S 26819) E

ALUGA-SE o predio n. 326, da rua de S. Christovão. Trata-se no Banco Portuguez do Brasil, Rua Candelaria n. 24. (S 26803) E

ALUGA-SE um quarto, Ladeira João Homem n. 27, loja — Praça Mauá. (S 25992) E

ALUGA-SE um espaçoso quarto bem mobilado, bem arejado, em casa de familia; rua do Carmo, 5, 2º andar. (S 27581) E

ALUGA-SE um bom quarto com mobilia nova, muita limpeza á rua Lavradio 25. (S 26955) E

ALUGA-SE 170$, sala e quarto com 3 sacadas de frente, casa de casal respeitavel, entrada independente, para escriptorio, casal decente ou senhores do commercio, R. São Pedro 345, proximo á Prefeitura. (S 26961) E

ALUGAM-SE uma sala de frente e um quarto bastante arejado a moços do commercio ou a casal sem filhos. Rua Marechal Floriano 96. (S 27568) E

ALUGA-SE o grande e bom sobrado, com grande terreno, á rua Livramento 85. Aberto de 8 ás 4 da tarde. Trata-se á rua Constituição 14, loja. (S 27567) E

ALUGA-SE uma sala de frente, mobilada e com pensão, a casal de respeito; á Avenida Gomes Freire 28, sobrado. Para ver e tratar das 12 ás 14 horas. (S 29001) E

ALUGA-SE uma boa sala de frente e um quarto sem mobilia, com pensão, em casa de familia, 1 andar com 3 peças, tudo encerado. Rua dos Invalidos n. 208, proximo á rua do Riachuelo. (S 25861) E

ALUGA-SE um bom quarto para dois rapazes, com pensão, na rua Rodrigo Silva n. 6, II. (S 2711) E

ALUGA-SE um quarto mobilado, com pensão, a um casal; preço 450$000; rua Carlos de Carvalho, 20, sobrado. (S 27584) E

ALUGA-SE o primeiro andar, em predio acabado de construir, com cinco quartos, duas salas e duas áreas com todos os requesitos de hygiene, proprio para familia de tratamento, á rua Carlos de Carvalho, 90, esquina da Av. Mem de Sá. Trata-se na rua da Carioca, 8, casa Atlas, com o sr. Raul. (S 26995) E

ALUGA-SE um escriptorio de frente á rua da Carioca, 16; 1º andar, das 10 ás 19 horas. (S 27425) S

ALUGA-SE sala bellissima, com 3 sacadas, praça Tiradentes, 36, 2º andar, sem mobilia e com pensão, em casa de familia. (S 27673) E

ALUGA-SE, no 1º andar, da rua Sete de Setembro 180, o salão dos fundos. (S 28048) E

ALUGA-SE um commodo de frente, bem mobilado, a casal ou pessoa seria, em casa de familia, á rua Senador Dantas, 82. (S. 28147) E

ALUGA-SE um bom sobrado proprio para escriptorio ou atelier ou costuras. Rua Uruguayana, 222. (S. 28134) E

ALUGAM-SE uma sala e um quarto, ambos servem para escriptorios medicos, advogados, ou commerciaes. Rua Marechal Floriano, 214, 1º. (S. 28144) E

ALUGAM-SE quartos, mobilados e com pensão, para casaes distinctos a 320$000 mensaes, na Av. Mem de Sá n. 291, 1º andar. (S 28158) E

ALUGAM-SE sala e quartos mobilados, com optima pensão, a rapazes distinctos. Preço, 150$000 cada. Tem Tel. R. Buenos Aires, 263. (S. 28140) E

ESCRIPTORIO — Aluga-se á rua do Rosario, 160; Teleph. (S 25997) E

CASA. Vende-se por 18 contos, com [illegible], em perfeito estado, á rua Machado Coelho, 49; tratar com Valladares, á praça Olavo Bilac, 3. Tel. 1681 Norte. (S 26901) [illegible]

CASA — Aluga-se uma, á rua São Salvador 70-A, chaves á padaria em frente, tratar á rua 1º de Março n. 4. (S 27566) E

ESCRIPTORIO — Aluga-se sala de frente, com ou sem mobilia, agua corrente, gaz, telephone e electricidade; Uruguayana n. 123, lado da Sombra. (S 27510) E

ESCRIPTORIO — Ampla sala de frente, encerada e outro no interior, por 110$, aluga-se; rua do Theatro n. 19, 1º andar. (S 28094) E

PRECISA-SE de duas salas bem mobiladas, no Centro, para moça protegida. Cartas nesta folha para R. B. P. (S [illegible]) E

QUARTO para descanso, aluga-se, em casa de senhora estrangeira. Cartas a este escriptorio a D. V. (S 28099) E

QUARTO — Aluga-se mobilado, a um senhor do commercio, em casa de pessoa de tratamento. Rua Azeredo Coutinho n. 22, (becco da Moeda). (S 28095) E

QUARTO mobilado, com optima pensão, aluga-se em casa de familia, a casal ou cavalheiro de tratamento, [illegible] lação n. 3. (S 28143) E

SALA — Aluga-se uma, bem mobilada, com ou sem pensão, a cavalheiro ou cavalheiros de tratamento. [illegible] da Mem de Sá, [illegible] (S 28155) E

SALA de frente, com ou sem moveis, grande e com pensão, para casal distincto, [illegible] Sá, 291, sob. (S 28158) E

SALA — Aluga-se uma grande, espaçosa, independente e com janella, a casal [illegible] para Central [illegible] (S 27687) E

SALAS — Aluga-se [illegible] para escriptorios, ateliers, etc. Carioca, [illegible] (S [illegible]) E

SENHORAS — Dôres nos ovarios [illegible] Capsulas Sevenkraut, (Apiol, Sabina, Arruda). Pharmacia Geraldes, rua Uruguayana n. [illegible] (S [illegible]) E

Lapa e Santa Thereza

ALUGA-SE por 350$ o bom sobrado da rua [illegible] Paula Mattos [illegible] com d. Eliza, no andar terreo. (S 26908) E

ALUGA-SE em casa de tratamento, confortaveis aposentos com pensão, a pessoas distinctas. Rua Costa [illegible] (S 26924) E

ALUGAM-SE quartos mobilados, a rapazes do commercio. Marrecas 22, sobrado. Tel. 3295 C. (S 27611) E

Cattete, Laranjeiras, Botafogo e Gavea

ALUGA-SE [illegible] Espirito Santo, 30, 1º andar. (S 27619) G

ALUGA-SE [illegible] mobilada, e um quarto [illegible] e pensão. Rua do Cattete, 199. (S [illegible]) G

ALUGA-SE [illegible] areas. [illegible] Aqueducto, [illegible] (S [illegible]) G

ALUGA-SE [illegible] frente, bem mobilada [illegible] (S [illegible]) G

[illegible]

ALUGA-SE em casa de familia um bom quarto mobilado; rua do Cattete n. 3, sobrado. (S 25599) G

ALUGA-SE em casa de familia uma boa sala de frente espaçosa, casa nova e bonita; rua Dois de Dezembro n. 9, praia do Flamengo. (S 26856) G

ALUGA-SE uma sala de frente, ricamente mobilada, para casal, exclusivamente a familia, pensão de 1ª ordem; preço modico. Rua Silveira Martins n. 70, Flamengo. (S 26056) G

[illegible]

VIAS URINARIAS

Syphilis, molestias venereas e da pelle — DR. BELMIRO VALVERDE — Da Academia de Medicina. [illegible] (17408)

[illegible]

PELLES

Todos vendem agasalhos, mas ninguem poderá offerecer as vantagens da

Pelleteria Pariziense

rua 7 de Setembro 132

1º andar

Central 2625

(12713)

BOTAFOGO — [illegible] (S 27616) G

EM casa de familia, sem outros inquilinos, aluga-se bom quarto para 2 rapazes. Cattete, 109, sob. (S 26918) G

FLAMENGO — Aluga-se em casa de familia, proximo ao banho de mar, e linda vista para a praia, uma espaçosa e bem mobilada sala de frente, com pensão, a casal ou cavalheiros de tratamento. Rua Buarque de Macedo n. 16. (S 26832) G

PEQUENO quarto, aluga-se por 80$ mobilado, em casa de familia estrangeira, na rua do Cattete 110, sobrado. (S 27572) G

QUARTOS em Botafogo, alugam-se 2 em casa de familia de respeito, com pensão, a senhoras ou casal, informa-se phone 3328 Sul. (S 26513) G

ALUGA-SE o bom predio da rua Pinheiro Guimarães n. 70, esquina de Conde Irajá, Botafogo, 7 quartos e 4 salas; as chaves no n. 35. (S 27492) G

ALUGA-SE na rua S. Vergueiro, 86, em casa de familia de tratamento, um amplo e bem arejado apartamento e mais um quarto confortavel e hygienico, com cozinha de 1ª ordem todo conforto desejado T. B. M. 3910 (S 27303) G

ALUGA-SE uma magnifica sala mobilada, sem pensão, a moço do comercio ou cavalheiro de tratamento; rua Andrade Pertence n. 18. (S 27538) G

ALUGA-SE um quarto mobilado, com ou sem café, a rapaz do commercio; rua do Cattete, 318, sob. (S 25855) G

FLAMENGO — Aluga-se uma boa casa, com jardim ao lado, á rua S. Vergueiro, 82, quartos bem mobilados, e com pensão a familias e cavalheiros distinctos. Fornece-se pensão a mesa e a domicilio, Nova proprietaria. Tel. B. Mar 4048. (S. 25865) G

Flamengo. Confortaveis aposentos muito arejados e com agua corrente; alugam-se na Pensão Atlantica, conhecida pela rigorosa hygiene e excellencia de sua mesa, rua Corrêa Dutra, 25. Tel. B. M. 432. (S 26896) G

QUARTO — Aluga-se um bem mobilado, e com pensão, para um ou dois senhores do commercio. Rua Santo Amaro n. 61. (S 26991) G

QUARTO ou sala, aluga-se a senhor de tratamento, ou rapazes do commercio. Rua Soares Cabral, 26, Laranjeiras. (S 26997) G

SENHORA séria, encontrará quarto com pensão, em casa de familia; Rua Assumpção n. 100. (S 27641) G

SALA — Flamengo, aluga-se em casa de familia, senhor de respeito; dá-se roupa de cama e café; rua Corrêa Dutra, 158. (S 26852) G

SALA — Aluga-se completamente independente, a cavalheiros; rua Pinheiro Machado n. 36, Laranjeiras. (S 25949) G

Leme, Copacabana e Leblon

ALUGA-SE uma casa por 450$ á rua Barroso, 216, Copacabana, proximo dos banhos de mar; trata-se na mesma, das 9 ás 17 horas. (S. 28152) H

ALUGA-SE mobilada ou traspassa-se o contrato de confortavel casa á rua 28 de Agosto n. 87, Ipanema; tem garage, mobilada, 800$000; não 600$000. (S 28042) H

ALUGA-SE uma confortavel casa mobilada, com 6 quartos, banheiro, etc. Preço razoavel; rua Domingues Ferreira n. 108, das 3 ás 5. (S 28034) H

ALUGA-SE uma casa á rua Prudente de Moraes, Ipanema. Informa-se no armazem moderno, á rua 20 de Novembro n. 104. Telephone — Ipanema 1037. (S 25926) H

Alvidente

E' a pasta dentifricia predilecta da elite, por ser recommendada pelos mais abalizados cirurgiões-dentistas do Brasil. (14315)

ALUGA-SE quarto ou sala, no Leme, a cavalheiro de tratamento, em casa de familia, perto da praia, com direito a café da manhã. Informa-se pelo Phone B. M. 4122. (S 27513) H

DYNAMOS

Companhia Paulista de Material Electrico

RIO DE JANEIRO

RUA SÃO JOSE', 76

(13242)

ALUGA-SE uma boa sala de frente, sem moveis, no melhor ponto da rua Gustavo Sampaio, Leme, em casa com fundos para a Av. Atlantica; informações pelo Tel. C. 451. (S 26613) H

ALUGA-SE um armazem com morada, á rua Copacabana n. 818. — Trata-se na rua Barata Ribeiro n. 247. (S 27210) H

ALUGA-SE, á rua Copacabana, 967 magnificas salas e quartos, mobilados; proximo ao posto de banhos Tel. Ipanema 1272. (S 26828) H

ALUGA-SE uma sala ou um quarto mobilado, com pensão, em casa de familia; na rua Miguel Lemos, 48. (S 26795) H

HOUSE for rent in Copacabana splendid situation at r. Almirante Gonçalves n. 5, front to Avenida Atlantica. Apply to rua S. José 52 1 st. foor, rooms in front. (S 27352) H

LEME — Aluga-se um bom quarto mobiliado, com pensão, a casal e outro para solteiro, junto ao banho de mar. Trata-se pelo tel. Sul 2877. (S26968) H

Catumby, Estacio e Rio Comprido

ALUGA-SE Bom armazem com morada para familia, 300$000, para seccos e molhados; acceitam-se offertas, rua Viuva Claudio n. 325. Trata-se á rua Larga n. 50. (S 28100) J

ALUGA-SE em casa de familia estranjeira, á Av. Rio Comprido n. 337, excellente quarto, a cavalheiro do commercio ou casal sem filhos. (S 26986) J

ALUGAM-SE duas casas limpas, com sala, quarto, cozinha, bom quintal. Trata-se á rua Barão de Petropolis n. 63. (S 26897) S

ALUGA-SE uma boa sala e quarto de frente, em casa de familia, á rua do Bispo n. 214. (S 27564) J

ALUGA-SE um bom commodo, por 75$, á rua Mariz e Barros, 354, bondes de 100 réis. (S 25941) J

Haddock Lobo e Tijuca

ALUGA-SE um quarto sem mobilia, com ou sem pensão, em casa de familia de todo o respeito, á rua Conde de Bomfim n. 601. Pedem-se referencias. (S 26892) K

ALUGA-SE quarto mobilado a pessoa de tratamento, á rua do Mattoso n. 123. (S 26854) K

ALUGA-SE, em casa de familia, uma sala e quarto de frente, a um casal, com ou sem mobilia; á rua Haddock Lobo n. 77. (S 26881) K

ALUGAM-SE duas salas de frente, rua Haddock Lobo n. 417. Pensão Diamantina. (S 26220) K

ALUGA-SE, por contrato, confortavel predio, com garage, proprio para grande familia de tratamento; informações á rua José Hygino n. 198. (S. 27328)

ALUGA-SE á rua Haddock Lobo, em casa de familia de tratamento, uma sala de frente, com tres saccadas e tres janellas, e um quarto, para pessoas de egual categoria; informações com o sr. Jorge, á rua da Carioca n. 25, loja. (S 25522) K

ALUGA-SE em casa de familia distincta, um bom quarto sem mobilia, a casal sem filhos, pensão, etc., Conde de Bomfim, 527. (S 25933) K

ALUGAM-SE em casa de familia, a casal de tratamento, dois quartos juntos ou separados; pede-se referencias. Haddock Lobo, 224. (S 25975) K

ALUGAM-SE sala e quarto, arejados; rua Professor Gabizzo, 192. (S 26788) K

ALUGAM-SE magnificos quartos para verão, com ou sem pensão, a casaes, familias ou cavalheiros. Preços modicos. Aristides Lobo n. 83. (S 26790) K

APOSENTOS — Alugam-se dois bons quartos, em casa de familia séria, com pensão, á rua Moura Brito n. 22. Fornece-se tambem pensão a domicilio. (S 27635) K

QUARTOS — Alugam-se excellentes, com pensão de 1ª ordem, a familias ou cavalheiros de tratamento; á rua Barão de Ubá, 69, tel. V. 14. Fornece-se pensão a domicilio. (S 28167) K

SALA de frente, espaçosa, em casa de familia, com todo o conforto, mesa de 1ª ordem, aluga-se a casal de tratamento, Rua do Mattoso, 107, perto de Haddock Lobo. (S 28119) O

São Christovão, Andarahy e Villa Isabel

ALUGAM-SE bons quartos confortaveis e arejados, á rua Barão de Ubá n. 45. (S 28109) L

ALUGA-SE um pavimento terreo, a familia de tratamento, com 2 salas e 3 quartos e mais dependencias, na rua São Christovão n. 549; trata-se na mesma rua n. 627. Aluguel 350$, 3 mezes em deposito. (S. 28142) L

ALUGA-SE o magnifico e confortavel predio sito á rua Barão de S. Francisco Filho n. 276, podendo ser visitado a qualquer hora, pois acha-se aberto. (S 28037) L

ALUGA-SE sala de frente bem mobilada, a senhores do commercio ou casal que trabalhe fóra. Largo do Machado n. 7, 1º. (S 28121) L

ALUGA-SE um bom commodo a cavalheiro serio, á rua Alzira Brandão, 99. (S 27957) L

ALUGAM-SE em casa de familia, excellentes aposentos mobilados, a casaes sem filhos, ou a senhores de tratamento; dá-se pensão a meza e a domicilio. Rua de S. Christovão, 518 sobrado, entrada rua Sta. Genoveva. (S 27637) L

ALUGA-SE um espaçoso quarto com janella, a cavalheiro, casa de pequena familia respeitavel. Rua do Mattoso, 204. (S 26982) L

ALUGA-SE a bella casa da rua Professor Gabizo 25, as chaves na rua Haddock Lobo 395. (S 28031) L

ALUGAM-SE boas salas e quartos a familia e rapazes de tratamento, á rua Mariz e Barros, 200, Pensão Silva Lobo. (S 27521) L

ALUGA-SE por 230$000, para casal, a casa n. VI, á rua Petrocochino n. 72, em Villa Isabel. Chaves na casa 4 e trata-se á rua da Assembléa n. 10, sobrado, com o dr. C. Teixeira. (S 25996) L

ALUGA-SE boa grande sala, casa de familia, entrada independente; rua d. Maria, 54. A. Campista. (S 26716) L

ALUGA-SE um predio acabado de construir; á rua Souza Cruz, 53, Andarahy. (S 26823) L

ALUGA-SE na Avenida Maracanã, sala e quarto, com agua corrente e entrada independente, a casal sem filhos, á senhor só; informações pharmacia Orlando Rangel, na rua S. Francisco Xavier. (S 25972) L

ALUGA-SE uma boa casa á rua Heraclyto Graça, 37, antiga das Mangueiras, toda pintada de novo, aluguel 250$; á chave está junto, no 35. Lins de Vasconcellos. (S 25961) L

ALUGA-SE uma sala ou quarto de frente, a cavalheiro; á rua Mariz e Barros n. 317, proximo á Affonso Penna. Tel. Villa 3591. (S 26975) L

ALUGA-SE, na rua Mariz e Barros, quarto e sala; trata-se na Padaria Primitiva, n. 176, com o sr. Almeida. (S 26000) L

PEQUENA familia de tratamento, aluga um optimo quarto mobilado a um casal sem filhos e um gabinete independente, a cavalheiro distincto, ambos com pensão. Rua Mariz e Barros n. 395. (S 26992) L

SUBURBIOS

ALUGA-SE um excellente quarto por 50$, para casal ou rapaz; rua Conselheiro Jobim. E. Novo. (S. 28128) M

ALUGA-SE um quarto fóra da casa, entrada independente, a quem trabalhe fóra ou para guardar moveis; rua Bittencourt Silva n. 56 — Sampaio. (S 28027) M

ALUGA-SE um commodo com cozinha, independente, á rua Marechal Rangel n. 95 — Cascadura. (S 28023) M

ALUGA-SE uma esplendida casa para familia de gosto, á rua Dr. Bulhões n. 217; as chaves no n. 215; Eng. de Dentro; trata-se á rua Ledo n. 33. Teleph. Norte 2248. (S 28047) M

ALUGA-SE por contracto, a magnifica casa da rua 24 de Maio 272, mobilada, com 3 linhas de bondes á porta. Tem 7 quartos, 2 salas, porão habitavel, 2 quartos para creados, jardim e quintal, etc., propria para pequena pensão ou grande familia. Tambem se traspassa o contracto, a quem comprar os moveis, facilitando-se o pagamento. Pode ser vista a qualquer hora e trata-se á rua do Rosario n. 150, loja. (S. 27648) M

ALUGA-SE um bom terreno, proprio para horta; na rua Azeredo Coutinho, 61, Realengo. (S 27608) M

ALUGA-SE com contrato, a casa da rua Miguel Fernandes, [illegible] casa IV, Meyer, com 2 quartos, 2 salas e mais dependencias, ás chaves estão por favor na casa III da mesma villa e trata-se na rua Mauá, 147. (S 27647) M

ALUGA-SE o predio da rua Herminia n. 15, Meyer, está aberto, trata-se á r. Major Avila, Villa S. Geraldo n. 17. (S 27669) M

ALUGA-SE por 70$000 com fiador, tres casas, com sala, dois quartos, cosinha e privada, tendo luz electrica, agua encanada e bondes electricos na porta, em Campo Grande Estrada do Monteiro, 21-A, onde se trata. (S 27654) M

ALUGA-SE o predio n. 20, da rua Juvenal Galeno, (ex-Leandro), proximo á estação de Olaria. (S 27478) M

ALUGA-SE um porão espaçoso e independente, á rua Barboza da Silva n. 76, Estação do Riachuelo. (S 28110) M

ALUGA-SE a casa n. 29, da rua Brasileira, Cascadura; tem 5 quartos, 3 salas e mais dependencias. As chaves estão defronte, com d. Adelaide. (S 26898) M

ALUGA-SE um bom predio, 3 quartos, 2 salas, todas as commodidades; rua Souza Barros n. 65. As chaves no lado, com o sr. Paes Leme — Engenho Novo. (S 26878) M

ALUGA-SE a casa da Estrada da Freguezia, 750, Jacarépaguá, para ver na mesma. Trata-se na Travessa do Rosario, 9. (S 25953) M

ALUGAM-SE os predios ns. 79 e 81, da rua Chaves Pinheiro, Cachamby, Meyer; trata-se no n. 77, 4 quartos, 2 salas e mais dependencias, acabados de construir, confortaveis. (S 26783) M

ALUGA-SE uma casa á rua Pereira Landim n. 55, com duas salas, dois quartos, cosinha e quintal; chaves no 55, Ramos. (S 26792) M

QUARTO, aluga-se a 30$000, com luz, um bom, á rua Paranhos n. 33, estação de Ramos, só a homens solteiros. (S 26930) M

NICTHEROY

ALUGA-SE por 260$, contracto, ponto saluberrimo, fresco, no Cubango, bonde a porta, predio novo, dois grandes quartos e todas as accommodações para familia de tratamento, Chaves, rua Noronha Torrezão n. 56. (S 25966) T

Póde ser...

V. S. faz o ponto com o seu dinheiro. A roleta gira. A bola salta aqui e acolá. V. S. pode ganhar e pode perder. Si V. S. precisar de um allivio para a dor de cabeça ou outras dores, e si tomar "qualquer remedio" pode ser que seja um remedio efficaz, tambem pode não ser. Por segurança consiga os verdadeiros Comprimidos Bayer de Aspirina que são chamados hoje BAYASPIRINA, em seu tubo original identificado pela CRUZ BAYER. Si V. S. não quer comprar um tubo inteiro, peça em qualquer pharmacia um **ENVELOPPE "BAYER"** que lhe dá, em um envolucro transparente, hygienico e hermeticamente fechado, dois comprimidos de **Bayaspirina** (Comprimidos Bayer de Aspirina).

este é o original e legitimo ENVELOPPE "BAYER" — Limpo — Commodo — Hygienico — Seguro — BAYER — Contem dois comprimidos "BAYER" de Aspirina ("BAYASPIRINA") (3735)

TALCO de ROSS

Qualidade, Quantidade sem egual. (3783)

(202) FOLHETIM DO "CORREIO DA MANHÃ"

Martyr da Calumnia

por LUIZ DE VAL

ram dali muito contentes e animados.

— Bem o ouviste, disse elle. Com 20 ou 30 reales o negocio fazer-se-á muito bem, e ainda nos ficará grande parte do dia para a empregar no que fôr preciso. Queres que intentemos a venda em ponto pequeno amanhã á noite?

— O que tu quizeres, meu filho.

Assim ficou combinado, e na noite seguinte via-se Soledade á frente da redacção da "Corres", como chamam os vendedores á "Correspondencia da Hespanha".

Esperava que Colásilho saisse com 25 jornaes que fôra comprar.

Que cotoveladas e apertões custou ao pobre rapaz para ser o primeiro a compral-os.

Ao sair, entregou os jornaes a Soledade, dizendo-lhe:

— Olha; vae collocar-te ao pé do Ministerio da Governação, e eu correrei por ahi. Não te movas. Grita com voz forte, e não dês o papel sem receberes o dinheiro, entendes?

— Bem, bem, respondeu Soledade sorrindo-se ao ver o enthusiasmo de Colás.

Este começou logo a gritar, emquanto iam a caminho da Porta do Sol:

— A "Correspondencia de Hespanha" com as noticias da ultima hora, e a corrida de Frascuelo!

— Por Deus, disse Soledade. Se hoje não houve tourada.

— Não importa. A questão é dizer alguma coisa que chame a attenção. Corrida de toureiros e crimes, é o que mais se vende.

— Mas expõe-te a que algum comprador te tome como embusteiro.

— Ora! Tudo podia ser. A "Correspondencia" com as ultimas noticias.

E já se não atreveu a mentir.

Antes de chegarem á Porta do Sol, e graças a terem sido os primeiros em alcançar os papeis, Colás e Soledade já tinham vendido nove exemplares.

— Isto marcha, dizia elle.

Poucos minutos depois de estar na praça, já tinha vendido tudo.

— Fui um burro em não comprar mais papel, exclamava elle. Ganhámos dois reales e poderiamos ter ganho quatro.

— Vae buscar mais.

— Esperas aqui?

— Espero.

— Não te mexas.

E Colásilho deitou a correr, e um quarto de hora depois, correndo e offegante, já estava de volta.

Soledade ouviu, ao chegar, gritando:

— A "Correspondencia" com o crime desta tarde.

— Mas, se não houve crime nenhum, exclamou Soledade quando o sentiu ao seu lado.

— E' verdade que sim. Agora me disseram os outros rapazes.

Com effeito, os vendedores começavam a apregoar o mesmo.

A sua partida de jornaes desappareceu de prompto.

— Para esta noite já ha bastante, não te parece? Se comprarmos mais e os não vendemos, lá se vae o ganho. Que tal te pareceu o negocio?

— Muito bom.

— Pois já está encarrilado. Tudo está em começar.

Colás dizia bem. O caso fôra começar. A Soledade agradou muito aquelle recurso. Todas as noites vendia duas e ás vezes tres mãos de jornaes.

No primeiro sabbado atreveram-se com os semanarios. O "Madrid Comico" foi para elles um bom negocio.

Despertada a ambição, durante o dia Soledade collocava-se com os jornaes em qualquer esquina, e vendia sempre alguma coisa.

Por fim, Colásilho teve a idéa de ajustar com um carpinteiro a construcção duma pequena caixa para Soledade. E no fim de poucos dias, via-se a ella nos passeios da Porta do Sol ou da rua de Alcalá com a sua caixinha, pendente ao pescoço, cheia de caixas de phosphoros, papel de fumar, semanarios e até boquilhas de cerejeira. Em roda della, como um passarinho em volta do ninho, via-se Colás entregue ás suas multiplas occupações a apanhar pontas de charuto e a vender jornaes e phosphoros.

Viviam ambos muito economicamente, dormindo em casas de pernoitar de real, e comendo onde calhava, sempre barato e sóbrio. As economias augmentaram.

Um dia disse Colásilho suspirando:

— Que felizes, se um dia tivermos uma caixa ou posto fixo como o do sr. Pedro e outros.

— E's ambicioso, dizia Soledade.

— Só por ti, minha irmã, só por ti.

E era verdade.

Amava Soledade como se tivesse amado uma irmã devéras; quer dizer, queria-lhe ainda mais, porque no carinho de Colás por Soledade havia mais de filial do que de fraternal.

O negocio foi em augmento. Chegaram a ter freguezes os nossos dois desherdados. Já tinham freguezes com domicilio, isto é, a quem levavam o jornal á casa, cobrando duas pesetas por mez, com que o ganho era enorme, mais de cento por cento.

No fim dum mez, Colás teve uma séria conferencia com Soledade. Era o caso de não gastar dois reales cada noite no albergue. Segundo elle dizia, aquella despesa os matava. Vinha a resultar tres duros no fim do mez, e por aquelle preço, e tambem por menos, podiam ter um quartosinho.

O sr. Pedro livrou-os daquella difficuldade.

Era um pobre velho, bom, ainda que um pouco avarento, e vivia só num sotão de certa viella dos bairros baixos. Se elles quizessem, ceder-lhes-ia um quarto e um colchão, de prompto, e tudo por um duro ao mez. Acceitaram logo.

Em resumo: chegou um dia em que Colásilho pôde descansar um pouco mais da sua fadiga, e Soledade comprar uma saia nova, completamente nova, porque o pobre rapaz não quiz que já fosse usada.

Quantos desditosos que passeam no mundo o seu desenfado com a carteira cheia de notas de banco, desejariam sentir nas suas almas o prazer e a satisfação da vida, como experimentaram Colás e Soledade!

Elles, porém, somente ambicionavam o que tinham, e a verdadeira felicidade está em não desejar o que se não póde conseguir, e em não abusar da felicidade.

E assim Colás e Soledade foram felizes.

QUINTA PARTE

O Marquez de Robledal

I

FERNANDO E ALICE

O inverno despedia-se cruelmente. A neve e a chuva eram abundantes, as ruas viam-se intensamente enlameadas. A noite estava escura, inclemente para os pobres, incommodativa para os ricos.

Pela Porta do Sol, sempre tão concorrida, poucas pessoas transitavam. Todos os transeuntes andavam apressadamente abrigados pelos guardas-chuvas, ou com os seus gabões.

Um cavalheiro desembocando na irregular praça, vindo da rua do Arenal, subiu pela da Montera, chegou á da Hortaliça e internou-se na do Camillo. Era alto, e de elegantissima apparencia. Trazia vestido um fino gabão, cujo capuz lhe cobria a cabeça, a ponto que tornava quasi invisivel a cara, deixando apenas ver a ruiva e fina barba, que ficava exposta á luz.

O nosso desconhecido, ao chegar á ultima rua citada, entrou num amplo portal e dirigiu-se para a escada.

O porteiro, que vigiava por detrás dos vidros do seu cubiculo, descobriu-se com respeito, ao vêl-o passar. Elle nem sequer correspondeu ao cumprimento.

Este detalhe revelava uma de duas coisas: ou que o cavalheiro ia muito distraido, ou que era dos aristocratas que julgam não dever prestar attenção alguma á humildade dos servidores, por ser nelles obrigatória.

O cavalheiro subiu pela escada principal, bateu a uma porta, e abriu-lh'a uma criadinha duns 24 annos, morena, muito viva e desembaraçada, com expressão maliciosa no rosto e maneiras elegantes, até de uma verdadeira senhora.

Conhecia-se á legua o seu trato constante com pessoas distinctas, e o seu interesse de ser agradavel e não destoar no conjunto elegante e do bom tom, duma casa distincta e luxuosa.

A criadinha cumprimentou o cavalheiro com uma inclinação de cabeça e um sorriso, afastou-se para lhe dar livre passagem, fechando a porta depois delle ter entrado, como se fosse a sua propria casa, e apressou-se a despir-lhe o gabão.

O nosso desconhecido deixou-se cair numa cadeira, e perguntou, emquanto a criadinha lhe descalçava as enlameadas galochas de borracha

— A senhora?

(Continúa)

TERRENOS

Vendem-se optimos lotes bem situados, nas ruas: Uruguay, Ladisláo Netto, Maxwell, Pontes Corrêa, Juparaná, Indayassú', Barão de S. Francisco Filho e Barão de Mesquita (os melhores logradouros de Andarahy), em franca valorização.

Facilita-se o pagamento até cinco annos de prazo

Trata-se á Rua São Pedro n. 132 — Telephone Norte, 3259. (14345)

ALUGA-SE sala de frente, independente, em casa de familia de tratamento, para casal ou dois moços. Rua Moreira Cesar, 123, Icarahy. (S 26994) T

ALUGA-SE bonita sala em familia respeitada; rua Pereira Nunes n. 66 Icarahy. (S 26900) T

BANHOS DE MAR — Aluga-se em casa de familia, bons quartos com pensão, á rua José Bonifacio, 171. (S 27337) T

UMA moça deseja encontrar casa de tratamento, para fazer algumas refeições ou comer com pessoa de respeito. Resposta para a rua S. Pedro n. 13, urgente, Nictheroy. (S 27600) T

ILHAS

ALUGA-SE na Ilha do Governador (Freguezia), uma casa mobiliada. Trata-se com Bacellar, na rua dos Inválidos n. 150, das 11 ás 3. (S 27447) T

PAQUETÁ — Vende-se uma casa, grande terreno, agua, luz, esgoto, com todos os commodos, no todo, 16:500$. Ricardo, General Camara, 291. (S 27587) N

Compra e venda de predios e terrenos

COMPRA-SE em Jacarépaguá, um terreno até 7:000$000. Pagamento á vista. Offertas, com preço, carta para Caixa Postal 1672, M. Oliveira, não faz negocio com intermediario. (S 28026) S

COMPRAM-SE predios e terrenos bem localizados. Informes detalhados com as condições de venda, a ...

VENDE-SE vendido a 18 do corrente, na Penha, em bonita paysagem ... Estação do Irajá ... (S 27842) N

VENDE-SE em Ipanema — Vende-se um lote de 10 metros, a 20 mts. á rua Oscar Silva, muito proximo do bonde ... pagando-se prestações ... (S 27474) N

TERRENO alto, no Andarahy Grande, bom emprego de capital. Vende-se um lote ... (S 26922) N

VENDE-SE em Ipanema ou Leblon. Precisa-se comprar um terreno ... (S 26923) N

TERRENO em Copacabana — Precisa-se ... (S 27676) N

TERRENO — Vende-se o magnifico terreno da rua do Visconde de Itamaraty, 11 ... (S 27676) N

VENDE-SE o palacete da rua Conde de Bomfim ... (S 26889) N

VENDE-SE 2 elevadores quasi novos, em perfeito funccionamento ... (S 25922) N

VENDE-SE um lote de terreno no Leblon, na rua transversal á do ... (S 29529) N

VENDE-SE motivo viagem ... (S 29633) N

VENDE-SE em Copacabana ... (S 26886) N

VENDE-SE em Botafogo ... (S 26886) N

VENDE-SE no Cattete ... (S 26886) N

VENDE-SE, perto da praia de Icarahy ... (S 26886) N

VENDE-SE a Fazendinha da Barra ... (S 25804) N

VENDEM-SE por 18:000$ uma avenida ... (S 26737) N

VENDE-SE terreno proximo á rua Magalhães Couto ... (S 26737) N

VENDE-SE e compram-se predios ... (S 25980) N

VENDE-SE uma casa ... (S 26787) N

VENDE-SE a casa da rua Gago Coutinho ... (S 27673) N

VENDE-SE por preço de occasião um predio ... (S 27773) N

VENDE-SE soberbo terreno, na avenida ... Alto da Boa Vista ... (S 27571) N

JOSÉ CAHEN — Rua Silva Jardim n. 7; perdeu-se a cautela n. ... (S 27294) S

PERDEU-SE a caderneta n. 368327 da 2ª serie da Caixa Economica do Rio de Janeiro. (S 25900) S

PERDEU-SE a caderneta n. 474876 da 1ª serie da Caixa Economica do Rio de Janeiro. (S 27529) S

PERDEU-SE a cautela n. 1.334 representando duas apolices municipaes ... (S 27441) S

PERDEU-SE a caderneta n. ... da Caixa Economica ... (S 27590) S

TRASPASSES

Traspassa-se bonito sobrado, composto de 5 quartos 2 sallas bôa cozinha banheiro bella area e bom quintal a quem ficar com a mobilia; vende-se tambem 2 camas de casal ... 1 mez e meio de edade á Rua Mauá 65, sobrado - Santa Thereza

TRASPASSA-SE um botequim em bom ponto ... (S 26883) T

TRASPASSA-SE um grande negocio ... (S 26817) T

TRASPASSA-SE uma excellente pensão familiar ... (S 27636) T

TRASPASSA-SE, vantajoso contrato ... (S 28129) T

TRASPASSA-SE o contracto ... (S 26831) T

TRASPASSA-SE uma casa ... (S 27513) T

TRASPASSA-SE uma casa bem mobiliada, com contrato ... (S 26929) T

TRASPASSA-SE o contrato ... (S 28155) T

DIVERSOS

A SENHORA está triste? as suas regras irregulares? Tome Capsulas SEVENKRAUT (Apiol-Sabina-Arruda). Rua Uruguayana 142. Drogaria.

ANTES de comprar o remedio aconselhado, salve o preço na Drogaria André; Sete de Setembro ... (S*16812) S

BELLISSIMOS BRONZES COM ILLUMINAÇÃO ELECTRICA — acaba de receber a "CASA BRAGA" — Gonçalves Dias n. 89 e 7 de Setembro n. 107. (14346) S

COMPRAM-SE vestidos, capas e roupas finas de senhoras, pagam-se bem. Rua da Lapa 43, sob. Tel. C. 2009. (S. 27514) S

CAUTELAS da Caixa Economica ... (S 27447) S

COMPRAM-SE e vendem-se joias ... (S 28071) S

COMPRA-SE qualquer objecto ... (S 27499) S

CASA VERDE — V. Ex. está sempre de pé? Queira visitar a nossa exposição ... (S 16811) S

COSTUREIRA. Mobilia tratamento ... (S 26806) S

CARTOMANTE. D. Maria ... (S 26807) S

COMPRAM-SE roupas usadas de homem ... (S 28134) S

DINHEIRO — Empresta-se para construcção de predios ... (S 27700) S

DINHEIRO — Sempre na minha mão ... (S 26781) S

DESCONTOS — Juros de 9 a 12 % ao anno, sob hypothecas de predios e promissorias commerciaes e de particulares, a curto ou longo prazo, e nas convenções de bens de espolios com J. Leão. Av. Rio Branco n. 151, 1º andar. (Tem elevador). Tel. C. 5784. (S ...) S

DINHEIRO — Empresta-se ... (S 28106) S

DESCONTOS. Titulos commerciaes e particulares. Taxas modicas. Rua de S. Pedro n. 42. (S. 22487) S

Doenças venereas Tratamento e cura rapida e radical por processos modernos das complicações na urethra, prostata, syphilis; dos cancros molles e dos adenites, etc. — pelo Dr. JULIO DE MACEDO, á rua da CARIOCA 54-A (de 8 ás 11 e do 1 ás 6). (20460) S

DINHEIRO — Companhia Territorial e Predial ... (S 26663) S

DINHEIRO sobre moveis ... (S 27090) S

VENDAS DIVERSAS

VENDE-SE um bom acougue ... (S 26896) V

VENDE-SE um tapete ... (S 25936) V

VENDE-SE uma mobilia para quarto ... (S 26806) V

VENDE-SE um terço Elcchio para ... (S 26831) V

VENDE-SE uma geladeira ... (S 28830) V

VENDE-SE um bom piano allemão ... (S 25936) V

VENDE-SE um piano Allemão ... (S 26805) V

VENDE-SE um bem guarda-vestidos ... (S 25987) V

VENDEM-SE dois bons cachorrinhos ... (S 28150) V

VENDE-SE cachorrinhos ... Lulu's Pomerania ... (S 27700) V

VENDE-SE um consultorio dentario ... (S 27698) V

VENDE-SE legitimos tapetes da Persia ... (S 26737) V

VENDE-SE uma excellente machina de escrever Underwood ... (S 26781) V

VENDE-SE 6 bocas ... (S 28106) V

VENDE-SE uma divisão envidraçada ... (S 28100) V

VENDE-SE um barato um lindo ... (S 25964) V

Achados e perdidos

CASA Gonthier. Henry & Armando. Rua Luiz de Camões ... Perdeu-se a cautela n. 297.800 ... (S ...)

CASA Gonthier. Henry & Armando ... (S ...)

CASA Liberal. Perdeu-se a cautela n. 160.054 ... (S ...)

CASA CAMPELLO — Avenida Passos ... (S ...)

DIAS & MOYSÉS — Rua Barbara de Alvarenga, 54; Rio de Janeiro ... (S ...)

DIAS & MOYSÉS — Rua Barbara de Alvarenga ... (S ...)

PENNA, IRMÃO & Cia, largo da Prainha ... (S 27704) P

DINHEIRO sem commissão, em 1ª, 2ª, 3ª e 4ª hypothecas; rua Uruguayana n. 47. (S 26850) S

ESPIRITA somnambulo — Consultas sobre qualquer sentido ... (S 27020) S

EMPRESTIMOS. A commerciantes e a particulares, a curto e a longo prazo. Taxas modicas. Rua de S. Pedro 42. (S ...) S

CORRE-SE dos casos de familia ... (S 28095) S

FAMILIA espirita — Attende-se gratuitamente ... (S 28073) S

Gonorrhéa Syphilis Cura da gonorrhéa aguda ou chronica, em poucos dias, pelo processo allemão de exito absolutamente comprovado, bem como de todas as suas complicações. Tratamento da syphilis e todas as suas manifestações, com injecção indolor, de effeitos garantidos. URUGUAYANA 134, de 8 ás 9, DR. RUPERT PEREIRA. (S 26883) S

GANHAR na corrida; precisando ... (S 26953) S

IMPOTENCIA — Seu tratamento. Assembléa 54, das 9 ás 9, DR. PEDRO MAGALHÃES. (S 25422) S

LEILÃO de penhores ... (S 28129) S

MACHINAS de escrever, officina ... (S 27512) S

MACHINA photographica ... (S 27598) S

MODISTA — Faz-se vestidos ... (S 27500) S

MME. VAGUIMAR — Cartomante ... (S 27652) S

MACHINA Singer de costura ... (S 26832) S

MACHINAS SINGER — concertam-se ... Telephone Norte 4976. (S ...) S

MOTOCYCLETTA Indian ... (S 28163) S

MELLES. DUARTE — Colletes e Corpinhos ... (S 28162) S

PIANOS — Afinam-se por ... (S 28005) S

PIANO — Vende-se um allemão ... (S ...) S

PIANO — Vende-se um francez ... (S 28090) S

PIANO — Aluga-se um ... (S 28087) S

PIANO — Vende-se um Nardelli ... (S 26857) S

PIANOS

Não prem sem pedir catalogos ou visitar a grande e bella exposição de pianos ... R. Ferreira & C. Rua São Francisco Xavier, 388 — T. V. 1012. (S 27548) S

RAPAZ decente precisa morar no centro ... (S 27548) S

SYPHILIS e consequencias ... DR. PEDRO MAGALHÃES. (19743) S

SENHORA séria ... (S 27870) S

SOFFRE?

... indicados, do HERVANARIO MINEIRO, rua Jorge Rudge ... (S 22554) S

TRES machinas, em pleno funccionamento ... (S 26350) S

UMA senhora ... (S 25043) S

VENDEM-SE capas para moveis ... (S 16811) S

O mais poderoso de todos os tonicos

UM HOMEM EXGOTADO

é um ser que perdeu parte dos elementos vitaes de seu organismo. Seu cansaço, talvez prematuro, provém de diversas causas, taes como o excesso sexual ou a intensidade de trabalho mental. Sendo o phosphoro o elemento vital mais indispensavel, pois que sem phosphoro não ha vida, si o homem exgotado repõe a quantidade de phosphoro que necessita seu organismo, sentirá renascer suas forças, voltará á actividade e occupará de novo o logar que lhe compete entre os seres uteis.

Entre os productos pharmaceuticos que se dizem reconstituintes, só ha um cuja riqueza em phosphoro vegetal o torna o mais indispensavel para contrabalançar o esgotamento.

A PHYTINA, que é o producto indicado, produz effeitos permanentes, ao contrario de outros especificos cujo resultado é passageiro. Um curto tratamento com a PHYTINA bastará para rejuvenescer um homem exgotado.

A' venda nas drogarias e pharmacias, em comprimidos e granulada.

a PHYTINA

Reintegra a Vitalidade

Representantes exclusivos para o Brasil: Herm. Schuback & Cia., Rua da Candelaria, 85 — Caixa Postal, 237 — Rio de Janeiro. — Fabricantes: Société pour l'Industrie Chimique à Bâle Basiléa — Suissa. (14283)

ADVOGADOS

DR. MARIO GALVÃO — Advogado. Contractos, questões commerciaes e criminaes. Rua do Carmo ... (S 26869) S

GONORRHÉA e suas complicações. Cura radical em processos seguros e rapidos — DRS. DIOGENES DE ABREU e BRANDINO CORRÊA. Das 8 ás 19 horas. Rua de S. Pedro 64. Tel. Norte 3803. (6693) S

MEDICOS

HYDROCELE, TUMORES DOS SEIOS, VENTRE E ESCROTOS

HYDROCELE — Cura radical sem dôr, sem operação cortante e sem repouso ... DR. LUIZ DE MARCOS — Uruguayana n. 105, sob., das 2 ás 4. (S 13188) S

Catarata — Tratamento da catarata por processo operatorio seguro, sem o doente sentir a menor dôr e qualquer que seja sua edade. Dr. Neves da Rocha, medico dos hospitaes, membro da Academia de Medicina. Consultorio: Avenida Rio Branco 90, de 12 ás 4 horas. Tel. Norte: 537. (S 28005)

DOENÇAS DO ESTOMAGO, INTESTINOS, FIGADO E NERVOSAS — DR. RENATO DE SOUZA LOPES, professor da Faculdade. Exames e photographias pelos raios X, Tratamento especial da epilepsia R. S. José 39, de 3 ás 6 diariamente. Tel. 5282 C. Res. Rua Voluntarios, 33. (11284)

Zumbidos nos ouvidos — Tratamento pelo Dr. Neves da Rocha, com exito seguro dos zumbidos nos ouvidos, pela massagem vibratoria e pelas correntes de alta frequencia. Os zumbidos diminuem logo nas primeiras applicações e acabam ficando reduzido completamente. Avenida Rio Branco n. 90. Telephone Norte: 537. (S ...)

DR. A. MONTEIRO — ... (S 28074) S

Dr. Heitor Vahia — molestias das senhoras ... (S 26968) S

MOLESTIAS dos olhos, nariz e ouvidos — Dr. Neves da Rocha, membro da Academia de Medicina e medico de diversos hospitaes desta cidade, com longa pratica nas clinicas de Berlim, Paris, Vienna, Londres. — Avenida Rio Branco n. 90, todos os dias das 12 ás 16. Telephone Norte: 537. (S 28005)

Clinica de Senhoras — Tratamento moderno das hemorrhagias ... Dr. Cesar Esteves, rua Sete de Setembro ... (S ...)

Dr. Mario Esberard Leite — Clinica medica — Delphim 104 ... (S ...)

ELECTRICIDADE medica — Tratamento com muito proveito de grande numero de molestias, especialmente as nervosas, paralysias, chronicas e as molestias da pelle, pelos agentes physicos: alta frequencia, banhos hydro-electricos, electricidade estatica, correntes galvanicas, faradicas, electrocoagulação ... raios X. Dr. Neves da Rocha — Avenida Rio Branco n. 90, das 12 ás 4 horas da tarde. (S 28005)

Dr. Samuel Prado

CLINICA MEDICA — Coração, pulmões, figado e intestinos ... (S 26433) S

ESTRABISMO — Cura do estrabismo ou olhos vesgos por processos de exito seguro, fazendo logo em seguida á operação corrigir este defeito, readquirindo a physionomia a expressão natural, pelo Dr. Neves da Rocha, especialista com longa pratica de sua especialidade. Avenida Rio Branco n. 90. (S 28005)

A SENHORA está nervosa? As suas regras atrasaram? Tome capsulas SEVENKRAUT (Apiol-Sabina-Arruda). Rua Uruguayana 142. Drogaria.

DENTISTAS

ALUGA-SE um consultorio dentario ... (S 27693) S

DENTISTA — Trabalhos perfeitos ... (S 27452) S

Dr. Silvino Mattos

Laureado com as maiores e mais elevadas recompensas ... (S ...)

DENTISTA — Dr. ... (S 13098) S

OURO para Dentistas

24 K — Gramm.	—	7$300
22 K — Gramm.	—	6$500
18 K — Gramm.	—	5$000

Em Fio 18 K. Gram. 5$300
Prata Fina em laminas $300

VIANNA, IRMÃO & C.
RUA PEDRO I n. 23 e 30.
(Antiga Espirito Santo)

Dentista — Heitor Corrêa — Especialista em dentaduras ... (11390)

Dr. Silvino Mattos

Laureado com distincção em dentaduras ... (S ...)

Dentes bonitos

Encontram-se nas afamadas dentaduras anatomicas, confeccionadas pelo grande cirurgião-dentista Dr. Silvino Mattos, á rua 7 Setembro 23.

DENTISTAS. Extrahem á broca ... (S 26775) S

PROTHETICOS ... (S ...) S

DENTISTA — Precisa-se ... (S 27659) S

BELLO SEXO — Para suas regras use as capsulas Sevenkraut ... Rua Uruguayana 142.

DENTISTA — DR. ARGEMIRO PINTO ... (S ...)

DENTISTA — Consultorio dentario ... (S 26816) S

DENTISTA — Compra-se com urgencia ... (S 27647) S

DENTISTA — Vende-se uma preciosa Sharp ... (S 28014) S

VENDEM-SE barato um gabinete dentario ... (S 26858) S

PARTEIRAS

MME. GUIN, prof. parteira ... (S 27689) S

PARTEIRA DIPLOMADA — Mme. Elvira ... (S 25060) S

SENHORAS — Parteira, Tratamento dos abortos ... DR. PEDRO MAGALHÃES. (S ...) S

MME. PALMYRA que morou na rua Camerino ... (S 22179) S

Professores e professoras

AULAS individuaes, de linguas e mathematica ... (S 25914) S

AULAS particulares ... (S 27651) S

PROFESSORA

de corte, chapéos, flôres e bordados ... (S 27532) S

COPIAS á machina $600. Circulares e Traducções. 7 Set. 107. ESCOLA URANIA (S 26073)

DACTYLOGRAPHIA — Mensalidade ... (S 27583) S

ESCREVER A' MACHINA — Curso completo com todas as suas complementos, 50$000; tres mezes, por semana, 10$000 mensaes; Aulas diurnas 50$; "ESCOLA VELOX", Largo de S. Francisco 36, 1º. (S 27690) S

INGLEZ. Mr. Rodger, americano ... Alfandega n. 199. sob. (S 26007) S

LINGUAS, arithmetica, escripta mercantil, tachygraphia. ESCOLA VELOX, largo S. Francisco 36. (S 16033) S

MUSICA e Violino ... (S ...) S

PROFESSOR allemão ... (S 28078) S

PROFESSORA, pintura ... (S 27636) S

PROFESSOR BARBOSA. Linguas, portuguez, francez ... Rua Alfandega 199 (S 27651) S

PROFESSORA de piano ... (S 28006) S

PROFESSORA de theoria, piano e canto ... (S 27452) S

PROFESSORA de Inglez ... (S ...) S

PROFESSORA de theoria e piano ... (S 28005) S

CABELLEIREIRA

ONDULAÇÃO PERMANENTE

Tingem-se cabellos ... MME. AUGUSTA, RUA URUGUAYANA 21, SOB. TEL. CENTRAL 1.451. (S 27622) S

Sorteios de predios

Quem tiver um cofresinho ... "RESERVADO". (S 28088) S

BOM EMPREGO DE CAPITAL — Pessoa que se retira ... (S 27669) S

Piano — Compra-se ... (S 27593) S

PIANOLA — Compra-se uma usada ... (S 27598) S

JACARÉPAGUA' — Vende-se um sitio ... (S 27658) S

BOTAFOGO — Aluga-se uma casa mobiliada ... (S 27640) S

Dormitorio nobre — Vende-se um, trabalhado ... (S 27610) S

Trilhos 35 ks. — Vende-se novos, 400 ton. Rua de S. Pedro n. 86, loja. (S 28008) S

Azulejos brancos — Vendem-se. Rua da Carioca n. 25, loja de louças. (S 27683) S

SALA — Aluga-se uma sala ... (S 27677) S

Casa em Sta. Thereza — Aluga-se uma casa ... (S 26816) S

ALUGA-SE ... (S 27983) S

LECLERC & Co.

AGENTES DE PRIVILEGIOS E MARCAS DE FABRICA E COMMERCIO

RUA DO ROSARIO N. 156

Encarregam-se de contratar e promover o emprego dos aperfeiçoamentos na concentração de minerios, privilegiados pela patente de invenção n. 10.667, de 25 de outubro de 1919, pertencente á MINERALS SEPARATION LIMITED. (S 27650)

Acção entre amigos ... (S 27606)

TERRENO

Na zona beneficiada da Lagôa ... (S 27669) S

Professora governante ... (S 27667) S

PHARMACIA

Vende-se junto ao centro ... (S 27606) S

TERRENO

Vende-se com 16 x 50 ... (S 27619) S

Cães policiaes ... (S 26913) S

MOTOR

Compra-se um a gazolina ... (S 26985) S

VENDEDORA

Precisa-se de uma moça ... (S 26988) S

CAVALHEIRO

suisso (joven) ... (S 27583) S

Em Santa Thereza — Aluga-se ... (S 27663) S

Herr Wilhelm Tlach ... (S 28003) S

Acção entre amigos ... (S 27686) S

LECLERC & Co.

AGENTES DE PRIVILEGIOS E MARCAS DE FABRICA E COMMERCIO

RUA DO ROSARIO N. 156

Encarregam-se juntamente com José Peixoto Barbosa, desta praça, de promover o emprego dos melhoramentos ... patente de invenção n. 11.122, de 6 de setembro de 1920. (S 27651)

CREADA

Precisa-se de uma creada ... (S 27603) S

ESCRIPTORIO

Aluga-se um bom ... (S 27666) S

Pelle Oppossum legitima ... (S 27684) S

BANHOS DE MAR ... (S ...) S

CASA NO CATTETE ... (S 27650) S

15:000$000 ... (S 27662) S

VIAS URINARIAS ... (16808) S

PHARMACIA ... (S 27624) S

PORCOS DUROCK-JERSEY ... (S 27652) S

Telhas de barro ... (S 27618) S

CAVALLO ... (S 27620) S

PIANO ... (S 27520) S

MANICURE ... (S 27673) S

RUA 24 DE MAIO — TERRENO ... (S 27687) S

Casa - Petropolis ... (S 27611) S

ALUGA-SE ... (S 27620) S

COLLEGIOS

CURSO PRIMARIO

Comprehendendo tudo quanto se exige para o accesso ao curso secundario ... (17989) C

Admissão á Escola Normal ... CURSO SUPERIOR DE PREPARATORIOS. Ouvidor, 50. (19379) C

Agencia Dactylographica e de traducções ... (16819) S

APOSENTOS NO CENTRO ... (S 27626) S

Casa em Botafogo ... (S 27634) S

Alto de Therezopolis ... (S 27623) S

SERRALHEIROS — Precisa-se na fabrica "GUARANY", á rua do Rezende 186 e 188. (S 27632) S

Metallurgicos — Precisa-se de bons funileiros metallurgicos na fabrica "GUARANY", á rua do Rezende 186 e 188. (S 27099) S

FUNILEIROS — Precisa-se de bons funileiros metallurgicos, na fabrica "GUARANY", á rua do Rezende 186 e 188. (S ...) S

Escada de caracol ... (S 27703) S

LEME ... (S 27688) S

GOVERNANTE ... (S 27688) S

ESQUADRIAS ... (S 28020) S

PHARMACIA — VENDE-SE ... (S 28025) S

CASA MOBILADA ... (S 28023) S

PARA ECONOMIA DO GAZ — A OFFICINA FEDERAL SUISSA ... (S 28023) S

Aluga-se em Copacabana ... (S 28075) S

SOBRADO ... (S 28105) S

Brim Linho Inglez ... (S 28104) S

Cães S. Bernardo ... (S 28105) S

Casa em Petropolis ... (S 28056) S

LOULOU ... (S 28085) S

MOÇAS — Precisa-se ... Rua 13 Maio 13, sobrado. (S 28009) S

APRENDIZES — Precisa-se para fabrica de carteiras ... Rua 13 de Maio 13, sobrado. (S 28009) S

COPACABANA — 12:000$000 ... (S 28077) S

IPANEMA — 6:000$000 ... (S 28075) S

Barata Studebaker ... (S 28125) S

Casa no centro ... (S 28123) S

CASA YORK

Assembléa 22 a 26

Avisa a sua estimada clientela que a liquidação de todo STOCK no valor de 1.000:000$000 para remodelação da fachada, continuará até o dia 31. Offerecendo-se por mais alguns dias a boa opportunidade em adquirir mercadorias a preços de occasião.

ARTIGOS PARA HOMENS, ROUPAS PARA CAMA E MEZA (26961)

Deutsch-Suedamerikanische Bank A. G.

(BANCO GERMANICO DA AMERICA DO SUL)

BALANCETE DA SUCCURSAL DO RIO DE JANEIRO, EM 30 DE SETEMBRO DE 1923

ACTIVO

Letras descontadas	8.770:730$349
Letras e effeitos a receber: por conta propria do exterior	757:256$646
Letras e effeitos a receber: em cobrança do exterior	3.169:151$453
Letras e effeitos a receber: em cobrança do interior	28.349:859$222
Emprestimos em contas correntes	35.503:018$503
Valores caucionados	6.435:516$760
Valores depositados	5.676:274$250
Caixa matriz	26.171:338$249
Agencias e filiaes no exterior	319:649$194
Correspondentes do exterior	16.766:797$683
Correspondentes do interior	2.292:762$133
Titulos e fundos pertencentes ao banco	23:249$420
Hypothecas	770:000$000
Caixa: em moeda corrente no banco, no Banco do Brasil, e em outros bancos	6.151:071$942
Diversas contas	433:425$914
Rs.	141.590:024$859

PASSIVO

Capital	2.205:000$000
Deposito em conta corrente com juros	13.486:767$040
Deposito em conta corrente limitadas	823:820$000
Deposito em conta corrente sem juros	17.360:503$585
Deposito a prazo fixo	3.169:151$453
Deposito em conta de cobrança do exterior	28.349:859$222
Deposito em conta de cobrança do interior	12.111:784$959
Titulos em caução e em deposito	11.531:448$216
Caixa Matriz	13.470:289$569
Agencias e filiaes no exterior	34.707:901$600
Correspondentes do exterior	1.345:637$318
Correspondentes do interior	770:000$000
Valores hypothecarios	660:250$000
Letras a pagar	2.091:924$832
Diversas contas	
Rs.	141.590:024$859

S. E. & O.

Os directores:

ERB. CROISSANT.

(19411)

FRACOS E CONVALESCENTES!

Da influenza e suas complicações, devem usar o STENOLINO para tonificar o organismo e readquirir as forças perdidas, curar o pulmão, das bronchites de mão caracter, tosses rebeldes, desanimo, escarros de sangue, inappetencia, debilidade geral, magreza. Nas drogarias: Casa Huber, rua Sete de Setembro n. 61; Campos Hei tor, rua Uruguayana n. 35; Pharmacia Figueiredo, rua da Carioca n. 33, e Silva Gomes & Cia., rua Primeiro de Março n. 149; Drogaria Pacheco; Ribeiro, Menezes & C., rua Uruguayana n. 91. Approvado pela SAUDE PUBLICA, em 27|5|16; licença n. 1035. (S 27067)

NA RUA 15 DE NOVEMBRO EM SÃO PAULO

Loja com explendida caixa forte

Propria para banco ou companhia importante. E' tambem a melhor locação para qualquer genero de commercio. Arrenda-se. Tratar com o tradutor Caiaffa, rua 15 de Novembro, 40 — S. Paulo. Não ha luvas. (19407)

MACHINAS DE ESCREVER

Temos em "stock" superiores Underwood, Remigton, Royal, Continental, A. E. G., Corona, etc., completamente reformadas, com uso, perfeitas e garantidas nas condições das novas, vendidas pelos representantes. VENDEMOS de 40 a 75% (de quarenta a setenta e cinco por cento) menos do custo real. FACILITAMOS o pagamento á prazo longo. Machinas de Calcular, preço desde 225$000; Machinas de Escrever, A. E. G., novas em folha, garantia completa, preço a vista 950$000; á prazo longo, 1:100$000. — COMPRAMOS — GRANDE OFFICINA MECANICA INDUSTRIAL. RECONSTRUCTORA DE MACHINAS DE ESCREVER E CALCULAR, a mais completa e perfeita do Brasil; aceitamos reformas e concertos por preços razoaveis. Registradoras, seja qual for o fabricante. N. B. — As peças em substituição, serão importadas directamente das fabricas. Telephone Norte 3.644. — AVENIDA RIO BRANCO N. 5. (S. 28130)

Utero-Nervos-Anemias

Nas Senhoras de qualquer edade, seus soffrimentos, de colicas uterinas, faltas de regras, fraqueza, pallidez, nervosismo, hemorrhagias, ataques, palpitações, molestias do utero, corrimentos, basta o uso do SEDANTOL, approvado pela SAUDE PUBLICA como especifico dos encommodos de Senhoras. Depositos: Casa Huber, rua Sete de Setembro n. 61; Araujo Freitas, rua dos Ourives n. 90, e Ribeiro, Menezes & C., rua Uruguayana n. 91, e Drogaria Pacheco, rua dos Andradas n. 43, em 17|4|18, sob o n. 170. (S 27067)

ALUGA-SE

Esplendida casa em grande chacara, com muitas arvores frutiferas, propria para familia de alto tratamento; tem bonita vista e é muito saudavel. Aluguel 500$000 mensaes. — Trata-se com Roberto Mac-Gregor, á rua Visconde de Inhauma n. 82, 1º andar. Telephone Norte 4091. (S 26796)

Casa no suburbio

Compra-se uma que tenha bom quintal. Só serve até á estação de Piedade. Cartas á caixa postal 1441. (S 25943)

Pharmaceutico

Precisa-se, com bastante pratica de laboratorio, para trabalhar e gerir uma pharmacia, dando boas referencias de si, sendo preferivel solteiro. Ordenado bom. Cartas a Ferreira nesta redacção. (S 26800)

Compra-se casa

Nos bairros Cattete e Botafogo, preço 25 a 30 contos, mesmo precisando obras. Negocio urgente, sem intermediario. Escrever a Pereira. — Rua Voluntarios da Patria 352. (S 26793)

Sobrados no centro

Aluga-se para escriptorios, na rua Sete de Setembro n. 107; altos da "Casa Braga", dois andares servidos por elevador. (S 27480)

ICARAHY

Precisa-se casa perto da praia. Indicações para caixa n. 71 do "Jornal do Commercio". (S 26791)

Economia do gaz

Na Officina America Brasil concertam-se fogões a gaz e põe-se em estado de novo por preço baratissimo. Attende-se a chamados pelo telephone Villa 1421. Rua Figuel de Frias 72. (S 26789)

THEREZOPOLIS

Vendem-se nessa cidade, proximo á estação, bons terrenos proprios para sitios, chacaras, etc. Trata-se com os proprietarios, á rua do Mercado 12, primeiro andar. — Rio. (S 26802)

REBOQUES PARA TRACTOR

Precisa-se, com ou sem carroceria para capacidade de tres toneladas de carga com rodas conjugadas. Caixa postal n. 632. (S 26805)

FUNDIDORES

A FUNDIÇÃO AMERICANA, á rua General Pedra 149, precisa de bons fundidores. Tem tambem algumas vagas para aprendizes. Trabalho das 8 ás 17 horas. (S 25210)

LOJA

Aluga-se uma com moradia para familia, na rua Miguel Frias n. 24. Trata-se na rua do Acre n. 22 e as chaves no sobrado do mesmo predio. (S 26910)

Brinquedos para o Natal

Vende-se, completa ou até a quarta parte, uma installação de fórmas e demais apetrechos para o fabrico de soldadinhos e outros brinquedos de chumbo. 200 modelos differentes, inteiramente novos. Trata-se com o sr. Dorindo, Candelaria, 4, 1º andar. (S 26890)

Objectos de ferro

Quem precisar a preços de occasião, novos e usados. Cabos de aço e manilla. Guinchos, motores, correntes, tecido de arame reforçado, trilhos, vagonetes, etc. Rua d. Manoel n. 16. (S 26844)

Casa para negocio

Aluga-se o predio da rua dr. Dias da Cruz n. 497, esquina da de Sant'Anna, Meyer. Logar de grande e proximo futuro para negocio, estando o predio já meio adaptado para duas casas commerciaes e moradia para familia. Trata-se á rua Cardoso 72. (S 26913)

OCCASIÃO

Vende-se duas duzias de cadeiras typo austriaca, novissimas, á rua do Lavradio n. 25, loja. (S 26954)

CARPINTEIROS

Precisam-se para ir para fóra; tratar na rua S. José 78, sobrado. (S 26957)

Moedas de prata

Qualquer quantidade e o melhor agio. Rua da Quitanda n. 48, 2º andar. (S 27563)

300:000$000

Capitalista que se retira quer fazer emprestimos; informações á rua da Quitanda n. 48, 2º andar. (S 27563)

MODISTAS

Aluga-se na rua da Carioca n. 32, loja, um salão nos fundos, e dois recantos atraz das vitrines, dando direito a pequena exposição nas mesmas. (S 26848)

GUARDA-LIVROS

Precisa-se de um na rua Dois 144, Villa America, Andarahy. (S 26962)

MARCENEIRO

Precisa-se de um na rua Dois 144, Villa America, Andarahy. (S 26962)

Pensão Excellente

Quartos confortaveis — Passadio excellente — Casa cercada de jardim — Diarias de 7$ a 10$000 — Perto dos banhos de mar — Rua Dois de Dezembro n. 124. Telephone B. M. 680. (S 27576)

PHARMACIA

Precisa-se de um servente que saiba andar em bicycleta. — RUA SÃO FRANCISCO XAVIER n. 1. (S 27575)

APOSENTOS

Optimos, em esplendida casa. Praia de Botafogo n. 204. Telephone Sul 2846. — Lindo panorama. (S 26980)

IPANEMA ou COPACABANA

Compra-se um ou dois lotes de terrenos nestes bairros. Paga-se á vista. Oliveira Hardman & Comp. — Rua Buenos Aires n. 47, sobrado. (S 27534)

Tropa nova superior

Vende-se barato, 300 burros vindos do Rio Grande do Sul; para informações com o sr. Xavier. Rua do Acre n. 36. Telephone 1158 Norte. (S 26619)

PETROPOLIS

Alugam-se um ou dois quartos em casa de familia a senhora ou casal sem filhos, durante o verão. Informações á rua Monte Caseiros 141. (S 25935)

CORTE

costura e chapéos, ensinam-se em tres mezes e um gratuito para pratica, á rua de S. José n. 93, 2º andar. (S 27499)

Para proteger a humanidade

UMA imperfeição no ferro dos carris, um ponto fraco na estructura da ponte, um defeito na armação do edificio, podem ser a causa da perda de muitas vidas. Para evitar isso, a sciencia emprega agora microscopios de grande potencia que permittem fazer analyzes estructuraes e dizer com certeza quaes são os materiaes cuja perfeição recommenda o seu emprego.

Este é um dos muitos usos para os quaes se preferem os microscopios Bausch & Lomb que representam o mais moderno e avançado na sciencia optica.

Pedir os folhetos descriptivos.

BAUSCH & LOMB OPTICAL CO.
Rochester, N. Y., E. U. da A.

(2619)

GRATIS — Si quer ser feliz em empregos, em negocios e em amizade, gozar saude, educar a vontade, augmentar a memoria, a lucidez de espirito e o vigor physico e viril; agir pelo pensamento á distancia; livrar-se das influencias estranhas e destruir os maleficios; vencer as difficuldades da vida e alcançar a felicidade e a paz, peça já o MENSAGEIRO DA FORTUNA. Dá-se em nada ou manda-se pelo Correio, gratis, a quem enviar este annuncio ou citar o nome deste jornal. Só para a Bahia e não analphabetos. — Escreva para ARISTOTELES ITALIA, á CAIXA POSTAL, 604, Avenida Passos, 25, loja. Rio. Mande seu nome e endereço escriptos com clareza, hoje mesmo. (S 21760) (S 17076)

Podeis diplomar-vos

Em engenharia: Civil — Industrial — Mecanica — Electricidade — Architectura — Agronomia e Veterinaria pelo INSTITUTO SCIENTIFICO E PROFISSIONAL, filiado á ORIENTAL UNIVERSITY — de Washington — E. Unidos da America, fundado em 1903. Só se informa minuciosamente a quem mandar 5 sellos de 200 réis em carta explicativa dirigida ao INSTITUTO SCIENTIFICO E PROFISSIONAL — Avenida Angelica, 193 — 195 (edificios proprios), São Paulo — Brasil.

Concluido o curso, os diplomas são outorgados, depois de registrados na Secretaria de Estado dos Negocios da Agricultura, Commercio e Obras Publicas. (Decretos 2.021 de 1911). (S 28022)

PARA ADELGAÇAR

Pode empregar-se com toda a confiança sem temor de consequencias desagradaveis e sem necessidade de regimen a

Iodhyrine

do Dr. DESCHAMP

APPROVADA e ACONSELHADA pelo Corpo Medico Francez e Estrangeiro

A unica contendo medicamento para seis semanas de tratamento

Deposito Central: Labor. LALEUF 49, Avenue de La Motte-Picquet, PARIS

Vende-se em todas as Pharmacias e Drogarias

(24803)

União Commercial

Chama a attenção de V. S. para o seu VARIADO SORTIMENTO de Ferragens, tintas, louças, porcellanas, vidros, crystaes, trens para cozinha em Esmalte e Aluminio e Cutelarias Finas

Grande reducção nos preços — Entrega a domicilio.

21-Rua da Carioca-21

TELEPHONE C. 3929. (19755)

WILSON'S CO-RE-GA

FIXA AS DENTADURAS E EVITA AS IRRITAÇÕES E DORES NAS GENGIVAS

Á VENDA NOS DEPOSITOS DENTARIOS PHARMACIAS E DROGARIAS

(17076)

FUNDIDORES

Precisa-se nas officinas da Companhia City, á Avenida Pedro Ivo, canto da Avenida do Mangue. (S 22956)

PREDIO ATE' 45 CONTOS

Compra-se um moderno, em centro de terreno, tendo duas salas, tres quartos e demais dependencias. Telephone Beira Mar n. 3358. (S 26898)

NICTHEROY

Aluga-se o bom e elegante sobrado da Avenida Sete de Setembro n. 220. (S 25910)

Rua Xavier da Silveira, 80

COPACABANA

Tel. 1129 — Ipanema

Offers splendid apartments and rooms, provided with Water-Installation, Electric Bell-System and every modern comfort. First-class service. Moderated Taxes Near to the bathing beach. Proprietaria Mme. GARCIA. (S 26856)

PIANO

Vende-se, de particular, um piano quasi novo, de bom autor allemão, á rua Nery Pinheiro n. 29 (Mangue). (S 26895)

ALUGA-SE

Salas bem mobiladas, com ou sem pensão. Avenida Gomes Freire n. 7. (S 27409)

Dormitorio nobre

Vende-se um novo da Rei Star, oleo vermelho, ônix amarello, guarda vestidos tres corpos, duas camas, toilette, e secretaria. Preço 5:000$000. Rua S. Christovão n. 304. (S 26886)

Predio em Botafogo

Aluga-se o da rua Farani n. 51, com duas grandes salas, seis quartos, etc. Chaves no n. 53. Botafogo. Trata-se á rua do Ouvidor n. 52. (S 26887)

SANTA THEREZA

Aluga-se um espaçoso e bem arejado baixos do predio da rua Francisco Muratori n. 31 (predio novo) que se presta para deposito de mercadorias ou officina. Trata-se no sobrado. (S 26887)

Double-Phaeton "Minerva"

Vende-se um em perfeito estado e optimas condições. Ver e tratar á rua Professor Eugenio n. 371, em S. Christovão. (S 26847)

Apparelhos de Laboratorio

VENDE-SE

Balanças de alta precisão. Fornos para analyses de ouro, etc. Machina para amoedar de alta precisão, etc. Rua Primeiro de Março n. 133, 3º andar. Elevador. (S 26892)

Magalhães, Travassos & Cia.

SUCCESSORES DE

MEANDA CURTY & CIA.

Construcções e materiaes de construcção.

ESPECIALISTAS EM CONSTRUCÇÕES DE CIMENTO ARMADO.

ESCRIPTORIO: Rua São José 78, sob. — Tel. C. 4426.
DEPOSITO E OFFICINAS: Rua Frei Caneca 450 — Tel. V. 5597.

(13145)

RADIO TELEPHONIA

Est. Mestre & Blatgé, S. A. Rua do Passeio, 48-54. (14227)

Importante cura de uma laryngite aguda

OBTIDA COM O USO DE DOIS VIDROS DO PEITORAL DE ANGICO PELOTENSE, COMO ATTESTA ESPONTANEAMENTE O ILLUSTRE CIDADÃO J. A. PENEDO DE BAGÉ.

Achando-me soffrendo de uma laryngite da mais de um mez, que me provocava uma tosse irrascivel á noite, sem poder expellir o catharro bronchico, recorri ao PEITORAL D'ANGICO PELOTENSE, preparado do intelligente pharmaceutico dr. Domingos da Silva Pinto, de Pelotas. Desde as primeiras colheradas que tomei, cessou a tosse como por encanto, provocando a expectoração com facilidade; assim é que com o uso de dois vidros acho-me completamente curado, restabelecendo-me igualmente as forças, já um pouco esmorecidas pela pertinacia do incommodo que por tanto tempo um dever de gratidão publicando estas poucas linhas, que servirão ao mesmo tempo de conselho á humanidade soffredora, de usar desse precioso peitoral, sem duvida hoje o melhor que conheço para molestias do peito e vias respiratorias; e posso com segurança affiançar a pureza e sua preparação que reconhecer a sua beneficente acção no organismo animal sem perturbação das vias abdominaes, como não succede com muitos outros calmantes que conheço — Bagé, 29 de junho de 1921. — J. A. PENEDO.

A' venda em todas as pharmacias e drogarias do Estado

DEPOSITO GERAL E FABRICA

Drogaria Eduardo Sequeira - Pelotas

Deposito no Rio de Janeiro: Drogarias J. M. Pacheco; Araujo Freitas & C.; Rodolpho Hess & C.; Granado & C.; Vva. J. Rodrigues & C.; E. Legey & C.; F. R. Baptista & C.; Freire Guimarães & C.; V. Ruffier & C.; Silva Penna Filhos; A. Gesteira Silva Gomes; Oliveira, Souza & C., etc. (1713)

KOCHCIDINA

SUCCO DE AGRIÃO ESTABILISADO
PHOSPHO-LACTO-CREOSOTADO e SACCHARADO
FORMULA E PREPARAÇÃO DO PHARMº
FRANCISCO GIFFONI

PODEROSO BACILLICIDA E TONICO-REPARADOR.

EFFICAZ NAS AFFECÇÕES PULMONARES E DAS VIAS RESPIRATORIAS EM GERAL: BRONCHITES, BRONCHORRHEA, TOSSES REBELDES, LARYNGITE, TUBERCULOSE.

DEPOSITO GERAL: PHARMACIA E DROGARIA GIFFONI de FRANCISCO GIFFONI & C. 1º DE MARÇO, 17 — RIO DE JANEIRO

(11193)

UM ROSTO FORMOSO?

USE JA'

"CUTIGENOL"

(A Perola da Cutis)

16648

(11394)

TOSSE Peitoral S. Caetano

— puramente vegetal — Não contém drogas irritantes e perigosas como o opio, bromoformio, codeina, morfina, creosoto, etc. — Cura garantida de qualquer tosse secca ou nervosa — bronchite, asthma, rouquidão, influenza. Com a primeira colher o allivio é immediato — A' venda nas principaes pharmacias e drogarias — Deposito: Rua 24 de Maio 154 — Telephone Jardim 10. (S 27314)

PENSÃO

Passa-se uma em boas condições, na rua do Cattete. Cartas para a caixa postal n. 2468. (S 26906)

Pianos — Vendem-se

desde 600$ até 3.000$, grande stock. Vendem-se por 600$, com garantia, pianos "Bluthner," "Rönisch," "Gaveau" e outros. Boulevard S. Christovão n. 102. Norte. Afinação, concerto, vendas, exame, luz tro, encerramento e pianos. Rua Conde de Bomfim n. 19. (S 26893)

OURO

Compra-se de 4$000 a 6$000; prata, 6$000. Rua da Carioca n. 37. (S 26892)

Hotel e Pensão Rio Preto

Aluga-se aposentos mobilados para familias e cavalheiros, com pensão ou sem ella. Preços: para solteiros, de 180$000 á 2:000$000, e para casaes, de 5$000 a 8$000, diarias. Rua do Cattete n. 250. (S 26953)

Sala independente

Aluga-se em casa de familia uma sala de frente a um cavalheiro, mobilada ou não. Na mesma se aceita qualquer hora, na rua Barão de Amazonas n. 34. (S 26955)

PREDIO

Aluga-se o da rua d. Anna Nery n. 229. Chaves na rua Conde de Bomfim n. 30. (S 26845)

SALA DE FRENTE

Em casa de familia cede-se a um casal sem filhos. Cartas com referencias. Haddock Lobo n. 226. (S 26839)

LULU'

Vendem-se dois cachorrinhos legitimos com seis mezes. Rua do Visconde Maranguape, 1, 1º andar. (S 26894)

Harley-Davidson

Vende-se com pouco uso. — Preço: 2:000$000. Perremond. — Avenida Central n. 180. (S 27519)

Agentes para annuncios

Precisam-se com muita pratica. Rua Sete de Setembro n. 53, sobrado, das 2 ás 4 horas. (S 27507)

BOTEQUIM

Traspassa-se um fazendo bom negocio. Contrato por cinco annos, com modico aluguel. Trata-se com Neves n. 138. — S. Gonçalo, Nictheroy. (S 27523)

AUTOMOVEIS

Hudson, sete logares, 12:500$; Studebaker, Light-Six, taxi aluguel, para familia, 20:000$; Roamer, sete logares, 6:000$; Nash, 15:500$; Chevrolet, 3:500$; Hudson, Limousine, (carro de luxo), 26:000$; Standart Eight, sete logares, 8:000$; Studebaker, Sport, quatro logares, 11:000$. Ha outros carros de preços terminados, ou com facilidades de conducção com seguros. Vendas a credito e funccionamento. Vendas á vista ou em prestações. — Agencia HUDSON-ESSEX — Rua Evaristo da Veiga n. 98. (S 26940)

Machina Singer

Vende-se uma gabinete ou uma com cinco gavetas, cosem e bordam, quasi nova. Tratar com o sr. Penna nesta redacção. (S 26933)

CONFEITARIA

Em Valença, Estado do Rio, vende-se uma de boa freguezia, com uma grande e com stock, vendendo oito contos e com contrato de aluguel de casa de cinco annos. Trata-se á rua Rocha n. 7, com o proprietario Laurença, Estado do Rio, ou José Moreira Junior. (S 27036)

LOTERIAS

Loteria da Cruz Vermelha Brazileira

LEI N. 4230 DE 31 DE DEZEMBRO DE 1921

Se prefere uma loteria cujo sorteio V. S. póde assistir e fiscalizar, realizado num dos pontos mais centraes da cidade, compre bilhetes da Loteria da Cruz Vermelha Brazileira. Os planos de 200 CONTOS jogam com 8.000 bilhetes numerados de 0981 a 8980.

Extracções em espheras com bolas numeradas

1ª Loteria do PLANO - B

Extracção em 14 de Novembro de 1923

8.000 bilhetes	640:000$000
Menos 25 %	160:000$000
75 % em prem.	480:000$000

PREMIOS

1 premio de	200:000$000
1 premio de	20:000$000
1 premios de	5:000$000
2 premios de 2:000$.	4:000$000
11 premios de 1:000$.	11:000$000
400 premios de 300$	120:000$000
800 term. simples do 1º premio a 150$	120:000$000
1216	480:000$000

1ª Loteria do PLANO - X

Extracção em 27 de Dezembro de 1923

11.000 bilhetes	2.420:000$000
Menos 25 %	605:000$000
75 % em pr.	1.815:000$000

PREMIOS

1 premio de	1.000:000$000
1 premio de	100:000$000
1 premio de	50:000$000
1 premio de	20:000$000
2 premios de 10:000$	20:000$000
10 premios de 4:000$	40:000$000
20 premios de 2:000$	40:000$000
40 premios de 1:000$	40:000$000
350 premios de 500$.	175:000$000
1100 finaes a 300$	330:000$000
1526	1.815:000$000

A' venda em todas as Casas Lotericas

Pedidos aos Agentes Geraes - L. COSTA & C.

CASA GAUCHO

Rua Chile n. 3 - Caixa Postal 481 - Ender. «GAUCHO» Rio (19433)

CAPITAL FEDERAL

Resumo dos premios da extracção de 16 do corrente:

7.969	20:000$000
18.132	3:000$000
4.991	2:000$000
26.431	1:000$000
6.008	1:000$000

PREMIOS DE 500$000

11378 45627 64362 32759

APPROXIMAÇÕES

7.968 e 7.970	300$000
18131 e 18133	100$000
4.990 e 4.992	100$000

DEZENAS

7.961 a 7.970	60$000
18131 a 18140	30$000
4.991 a 5.000	30$000

Todos os numeros terminados em 9 têm 2$; exceptuando-se os terminados em 69 que têm 4$000.

Estado do Rio de Janeiro

Resumo dos premios da extracção de 16 do corrente:

76.295 (Capital)	30:000$000
44.859	3:000$000
10.879	2:400$000
27.246	1:200$000
59.444	1:200$000

PREMIOS DE 600$000

18182 29757 7249 63637 69431

PREMIOS DE 300$000

3890 58936 47261 28165 47700
72129 53383 37608 7784 71028
61991 53254

PREMIOS DE 120$000

46082 52960 11807 5148 15948
68614 10788 74964 39941 37924
61807 5647 29625 78210 77157
42217 21749 3269 19844 57858
71911 60473 66143 41920 41556
63206 59492 50601 17223 8747
7242 14906 11025 39148 11984
8539 70586

APPROXIMAÇÕES

76294 e 76296	180$000
44858 e 44860	120$000
10878 e 10880	120$000

DEZENAS

76291 a 76300	60$000
44851 a 44860	30$000
10871 a 10880	30$000

Todos os numeros terminados em 295 têm 24$; em 858 têm 28$; em 879 têm 18$; em 5 têm 3$; exceptuando-se os terminados em 95 que têm 6$000.

Estado de Santa Catharina

Resumo dos premios da extracção de 16 do corrente:

5.671 (Florianopolis)	30:000$000
7.816 (São Paulo).	3:000$000
2.026 (Rio).	2:000$000
6.785 (Rio).	1:000$000
11.128 (Rio).	1:000$000
16.936 (Rio).	1:000$000
18.380 (Rio).	1:000$000

Roda da Fortuna

3681

3433

2161

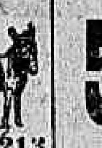
5213

FLUMINENSE	145
OPERARIA	690
NOITE	882
CARIDADE	420

Nictheroy, 16|10|923. V. P. (S 28102)

FIDALGA
278
766
021

16|10|923. (S 28161)

HORA	913 — 4
REAL	133 — 9
ESPERANÇA	465 — 17

O. e COMP. (S 28133)

GARANTIA
219

P.P. P. — 16|10|923. (S 28054)

GARANTIA	523
FEDERAL	638

E. Rio, 16|10|23. (S 28146)

A LOTERICA
715

16|10|923. Hoje ás 6 1|2. (S 28051)

MASCOTTE	203
PREFERIDA	867
AMERICANA	463

16|10|23. — S. S. (S 28062)

PAULISTA
258

P. & M. — Rio, 16|10|923. (S 28040)

Loteria do Estado de Minas

SOB A FISCALIZAÇÃO DO GOVERNO DO ESTADO

Unica no Mundo que distribue 80 por cento em premios

AMANHÃ

50:000$000

Por 15$000

DISTRIBUE 2431 PREMIOS, TODOS SORTEADOS. — COMPAREM OS SEUS PLANOS COM OS DAS SIMILARES, QUE DESDE LOGO A PREFERIRÃO.

A' VENDA EM TODA A PARTE (19434)

Companhia de Loterias Nacionaes do Brasil

Extracções publicas sob a fiscalização do Governo Federal ás 2 ½ e nos sabbados ás 3 horas. — RUA VISCONDE DE ITABORAHY N. 67 — (Edificio proprio).

HOJE — :: — HOJE

17 — 26

50:000$000

POR 8$000, EM DECIMOS

Sabbado, 20 do corrente

A's 3 HORAS DA TARDE

16 — 21

IMPORTANTE PLANO

100:000$000

POR 8$000, EM DECIMOS

Sabbado, 22 de dezembro

GRANDE E EXTRAORDINARIA LOTERIA DO NATAL

NOVO PLANO.

— A's 3 HORAS DA TARDE —

38 — 1

500:000$000

POR 44$000, EM VIGESIMOS

Este importante plano, além do premio maior, distribue mais: 1 de 100:000$, 1 de 50:000$, 3 de 10:000$, 10 de 5:000$, 25 de 2:000$ e 105 de 1:000$000.

Os bilhetes para essas loterias acham-se á venda na séde da Companhia, á rua 1º de Março 110 (Edificio proprio), que acceita e despacha com promptidão os pedidos do interior, acompanhados de mais $900 para o porte do Correio. (19728)

Loteria do Rio Grande do Sul

·:· HOJE ·:·

100:000$000

Vende-se em toda parte

(19425)

RAIOS X

DR. JORGE A. FRANCO. Consulta com exame pelos Raios X, 25$000. Tratamento e cura radical das doenças do estomago, intestinos, figado, pulmões, coração, rins, ossos, etc. — Photographias, 60$000. 15, Largo da Carioca, de 1 ás 6, todos os dias. Tel.: C. 3128.

MERCANTIL	933
Gtia. PAULISTA	080
MINA	418
BELLA	593

C. GRANDE. Rio, 16|10|923. (S 28115)

A POPULAR
502

16|10|923. (S 28081)

COPACABANA

Appartamentos de luxo para cavalheiros de alto tratamento. Informa-se pelo telephone B. M. 3791. (S 25971)

VIAJANTE

Com muita pratica, offerece seus serviços para qualquer artigo, em commissão, nos Estados do Rio, Minas e Espirito Santo. Dão-se referencias. Carta por favor a viajante á caixa postal n. 2198. (S 26783)

Capas e capotas

Para automoveis, forrações e reformas, trabalho de primeira ordem. — Officina Opel, Marquez de Abrantes n. 69. Attende chamados pelo telephone B. M. 1586 — Henrique, exforrador das Officinas Lancia. (S 25986)

Negocio de occasião

Vende-se um auto para entrega de mercadorias, carro completamente novo, á rua Marquez de Abrantes 69 A. — GARAGE OPEL. (S 25983)

APARTAMENTO

Aluga-se um ricamente mobilado em casa de todo respeito, sem pensão — Rua da Lavradio n. 5. (S 25982)

SÃO LOURENÇO

Estação de aguas

Aluga-se uma esplendida casa mobilada, propria para pensão ou grande familia. Para tratar na rua Buenos Aires n. 91, loja, ou em S. Lourenço com o sr. Antonio Candal. (S 25976)

PROGRAMMAS SERRADOR
para breve:
MULHER TEMPESTUOSA — na proxima semana com Constance Talmadge
O ELDORADO — a seguir da edição "Pax" da GAUMONT

ODEON
PROGRAMMA SERRADOR

Um film que não poude ser visto em 8 dias... — ...e attendendo já não a pedidos mas a verdadeiras imposições, fazemos voltar para as nossas duas telas, esse trabalho — o mais bello do anno.

A IDADE PERIGOSA

(E' um Programma Serrador)

7 actos formidaveis de sensação e de belleza — Interpretação magnifica dos artistas da First National

Lewis Stone - Cleo Madison - Edith Roberts e Ruth Clifford

E temos de repetir este film, apezar de nos ter dado, na semana passada, mais de 20.000 espectadores!

E continuamos a proporcionar a visão desse verdadeiro documento que é

O Monumento a Christo Redemptor no Corcovado

Trabalho completo, detalhado; em 3 partes; da Botelho Film — O que é o monumento — Estados da sua construcção — A commissão promotora, inclusive S. Em. o Cardeal Arcoverde e o Arcebispo D. Sebastião Leme. — A collocação da pedra fundamental — O que foi a «Semana do Monumento», etc.

Proxima semana — nada mais proprio para o temperamento de **Constance Talmadge** que o film em que ella nos vae apparecer — **MULHER TEMPESTUOSA.**

BREVE — tereis uma obra de arte, de sensação, de belleza e de grande dramaticidade — **O ELDORADO** — da edição «Pax» da Gaumont, com Eve Francis e Mlle. Pradot.

CINE MEYER
HOJE! — SOI... — HOJE!
Um novo mandamento
8 lindos actos de um film extra da PARAMOUNT
REVISTA ODEON — ACTUALIDADES
Amanhã — Rodolpho Valentino, em: — "O JOVEN RAJAH".

CINE E. DE DENTRO
HOJE! — GRANDIOSO FESTIVAL — HOJE!
Na tela — Sonhos dourados — 6 actos da METRO.
No palco — Festival e despedida de Baptista Junior — 1 hora de palco — VARIEDADES.
Amanhã — Estréa de Roginsky e a "Costella de Adão".

CINEMA AVENIDA

HOJE — HOJE

A MINHA LUA DE MEL

VEREIS quanto pode a audacia duma mulher loucamente apaixonada.

Neste film especial Paramount, com as suas lindas mulheres, as suas toilettes chics, os seus ambientes luxuosos

Bebe Daniels e Nita Naldi
Rubby de Remer e David Powell

POR ordem da censura policial este film não poderá ser visto por menores de 14 annos, excepto se forem acompanhados de pessoas de familia.

IDEAL

— BREVE —
Jack Holt em "Dôr e amôr", da Paramount.
Lucy Doraine, em "Sodoma e Gomorrha"

HOJE

A minha lua de mel

Um estudo delicioso e instructivo do matrimonio e da vida conjugal na alta sociedade.

Bebe Daniels
Nita Naldi
David Powel

7 actos da "Paramount".

BEIJOS

Quem quizer aprender a fazel-os, que venha ver este encantador film da Metro. A professora é
Alice Lake
5 actos soberbos.

(Amanhã) (Amanhã)

O poderoso "sheik" vivia como um touro bravio: desgarrado, liberto, indomavel, na immensidão aterradora do deserto. Tinha elle, porém, uma coisa que os touros não têm: um coração para amar... E é a historia de um amor violento, em uma coração de barbaro, que vos contará

- Rodolpho Valentino -
em
Paixão de Barbaro

UMA das mais extraordinarias superproducções da Paramount, em 7 actos de insuperavel emoção.

No mesmo programma será exhibida a
Festa Canina
com que o "DOG-CLUB" solemnisou a sua inauguração, no dia 12 ultimo.

Segunda-feira
Mae Murray
em
Jazz-Mania
Formidavel creação da Metro

PATHE'

MARY CARR
Sorriso do Perdão

ACTUALIDADES
O TERREMOTO DO JAPÃO

HOJE - Um grande acontecimento cinematographico - HOJE

A excelsa actriz que tantas emoções despertou, na qualidade de protagonista suprema do celebre super-film «Honrarás tua Mãe»

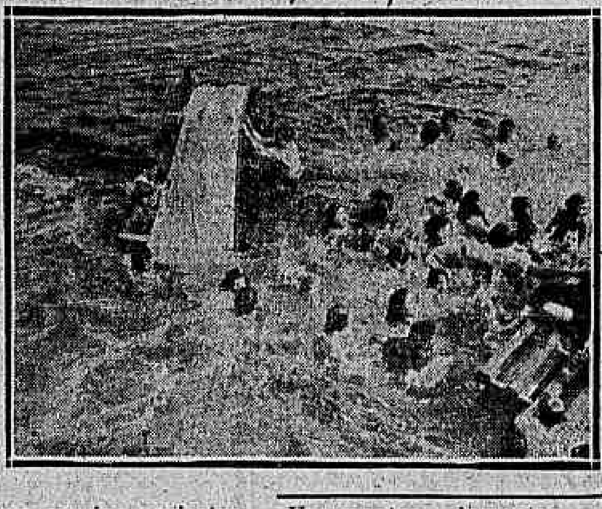

MARY CARR

Será a interprete de mais uma obra de arte sumptuosa e emotiva que tem o suggestivo titulo de:

O Sorriso do Perdão (Os Quatro Cantos)

Portentosa super-producção editada no corrente anno, da FOX FILM SPECIAL, em VII actos

Uma pagina de dor, de soffrimentos e de angelica resignação. O tempo tudo pollue, tudo profana, mas não consegue jamais macular a alma de quem é puro.

Assim **MARY CARR** que encarna a viuva abandonada á maldicencia e á perversidade da sociedade, sabe resistir aos potentados e seguir a sua senda de honra e sacrificios.

MARY CARR é o anjo tutelar dos desprotegidos dos QUATRO CANTOS, bairro que abriga a miseria e o vicio, na tumultuaria metropole de New York.

Uma menina explosiva — Uns meninos demonios — A grande festa do amor — A tentação e as seducções da alta sociedade — O luxo e as ostentações — O castigo — O naufragio — A tempestade e o terrivel panico, eis alguns entre os muitos quadros impressionantes do empolgante film **Sorriso do Perdão**

Em vista do successo do grande e impressionante film documentario que o PATHE' foi o primeiro a apresentar, continúa em programma **O TERREMOTO DO JAPÃO** Visões authenticas e exclusiva do terrivel sinistro, sem exaxeros que o divirtuam.

OS 4 CANTOS
é o melhor e o maior film de
MARY CARR

MARY CARR
OS 4 CANTOS
(O Sorriso do Perdão) — Super Fox

E mais:
OLA' Camaradas!
Sunshine

HOJE

IRIS

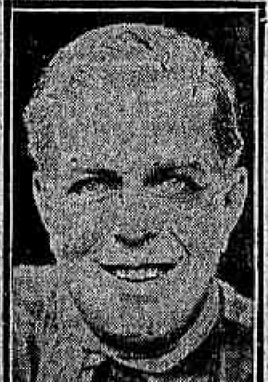

HOTT GIBSON
LAURA LA PLANTE e William Welsh
em
A FORÇA DO AMOR
— UNIVERSAL —

CINEMA CENTRAL

Empreza Pinfildi — Av. R. Branco, 168. Tel. 4218 C.

Segunda-feira:
MONTE BLUE, em "RESPEITO A' LEI"
Paramont Pictures.

Dia 25 — Francesca Bertini, Leda Gys e Emilio Ghione, em "Historia dum Pierrot". Musica propria. 24 professores

HOJE — Ultimo dia. Grandioso successo — HOJE

A provecta artista
VIOLET HOPSON
no magistral film
O Galã Imperfeito

Bellissima producção da *Argentine American Film Corp.*

No mesmo programma, os dois mais famosos comicos
Charlie Chaplin
(Carlito) e
BEN TURPIN
(Casimiro)
em 2 actos chistosos

Carlito
actor dramatico

Uma fabrica de gargalhada. Rir, rir a não poder mais

No Palco
Ás 5,30, 9 horas e 10,30, exito colossal dos artistas
HELLY 1ª
com o seu estupendo repertorio comico

Aurora Ferreira
cançonetista brasileira, com o seu bello repertorio de fox trotts tangos, canções brasileiras etc.

Martina Vives
cantante internacional

Sinaida Tchueva
Ballados a caracter

RAMOS
artista encyclopedico

Sempre novidades no palco
Espectaculos familiares

Amanhã Um grande successo.
A celebre estrella *Shirley Mason*
secundada pelo conhecido actor H. B. Warner, na soberba super producção inedita **O MYSTERIO DOS 7 PECCADOS**
Um drama social moderno

Exclusividade e importação da EMPREZA PINFILDI

PARISIENSE

HOJE
O MAIOR SUCCESSO DA SEMANA

O extraordinario film de caçadas, revelando o que foi de emocionante a expedição ZAMARANO, ás selvas da Africa Oriental!

ONDE VIVEM OS LEÕES

5 actos detalhados desse arrojado feito

e mais: International News — contendo entre outros quadros: — O descanço de Jack Dempsey — Desportos na neve — Acrobacias na estatua da Liberdade, etc., etc.

A pedido — ainda uma vez na Avenida —
A Paramount apresentará no dia 29
Paixão de Barbaro
a obra-prima de
Rodolpho Valentino e Agnes Ayres

MUITO BREVE:
O Filho de Mme. Sans-Gêne
— Grandiosa super-producção —

RIALTO

HOJE!

Uma linda historia de amor que tem por theatro o paiz dos crysanthemos.

Filmada pouco antes do espantoso terremoto.

VIOLA DANA
— em —
NO FLORIDO JAPÃO

Um delicado e sentimental film da «METRO»
— Programma LEON ABRAN —

(No Palco)
Nas sessões de 4 e 9 horas:

Celia Taurón
Cançonetista tonadillera
lindas canções
Riquissimas toilettes
adornando um corpo adoravel!

CONDE THEMISTOCLES
o celebre encyclopedista em novos numeros sensacionaes.

Breve:
A CAPITAL FEDERAL
Primorosa adaptação da celebre revista de ARTHUR AZEVEDO.

A SEGUIR:
LON CHANEY
— EM —
TREVAS